中華民國十七年八月廿七日 (日刊) THE MANC HOU PAO 星期一 舊曆戊辰年七月十三日 NO.2043 (一)

滿洲報

(第三種郵便物認可大正十一年七月廿四日) 發行人 西片朝三 編輯人 金念曾 印刷人 金墓章

(本報價目) 每份現大洋五分 每月現大洋一圓一角 三個月現大洋三圓二角 六個月現大洋六圓二角 全年現大洋十二圓 郵費先惠郵票不收
(廣告刊資) 一行十二字起碼刊資一日每行現大洋一圓 特別及長期者另議

大連市山縣通一四二番地 發行所 中日合辦 滿洲報社 電話 編輯部(長)七五一三番 經理部 四〇三四番 振替貯金口座(大連)三七三番

THE MAN CHOU PAO SHE 142 Yamagatadori, Dairen, Manchuria.

昭和三年八月二十七日

評壇

國奉軍之對直魯軍 (知非)

◎國奉之間、安協一節、雖未成爲事實、而張氏漢卿、對於黨府態度、已有誠確之表示、由是觀之、總不至於即時發現、而將來之再行戰爭、敢保其必無矣、其於直魯殘軍、聲言設法收編、或由中央改編、此非奉方剖心見誠之語乎、乃直魯軍抗不聽命、遂與奉方一困難問題

◎自總司令、欲徹底解決直魯軍、不惜仍以討伐從事、現正遣兵調將、積極肅清關內之餘孽、然後以得勝之師、轉而東指、則魯東反側之徒、無難一鼓蕩平、專由津斷而成功、但恐黨政府遲疑不決、有誤一時之戎機、使小醜跳梁不息耳

◎據直魯軍今日之情形、所謂既不能令、又不受命、是其自絕於物時也、國民軍擊之於南、奉天軍扼之於北、不敗則已、敗則非航海而東、逃往芝罘青島、別無棲身立足之所在、殊不知彼能往、人亦能往、如果急不暇擇、咸以魯東爲逃亡藪、則直魯軍之運命、至此不堪設想矣

商震與張宗昌密結 擬共討馮軍說
白軍南下有關吳軍行動 馮玉祥急遽回豫之原因

馮玉祥突然離寧、當此時節各方面頗爲重視、皆懷想或發生何種事件、大體北方形勢、又復逼迫故遂急遽回豫、據一般觀測如左

陝西吳新田軍與馮軍之衝突、殆爲其一因、最近一部分人傳說山西商震不滿平津方面、馮軍脈迫與張宗昌密結欲共討馮軍、又傳白崇禧軍之南下、或與此次吳新田軍之行動有何等關係、歟總之可視爲因有此種複雜情形、馮氏始離寧北上云(二十六日上海專電)

國府議決電催 蔣介石速回寧
政治停頓頗現不安狀態

第五次全體會議之中央常務會議常務委員五名之中、自蔡元培、張靜江、丁惟汾三氏去寧以來、至今尚未開會一次、國民政府之中心、已處於極不安定狀態、廿三日之常務會議、僅有譚延闓、于右任二常務委員與李烈鈞外二名列席、政界從此完全停頓、與以不安之念頭、廿三日之會議、對蔣介石之稱病、政府議決致電蔣氏、問病若告痊時、並請其急速回寧、當假期亦祗於與二星期云(二十六日南京專電)

馮玉祥歸豫爲裁兵 蔣病亦將全愈
各國改約均順利進行中 王正廷抵滬後談

廿六日朝來滬之王正廷、午後三時、對往訪記者談云、第二回對日照會、似已由岡本領事、交與芳澤公使之手、日內將在東京南京上海發表、其全文馮玉祥於各省皆有重大關係、不能久留南京、故逐早歸此、係爲裁兵及其他公而務去寧、並無他意、蔣介石之病、據家人談云、今日再拔牙一個、即可恢復、俟靜養一二星期、即歸寧視政務、至於與各國改訂條約問題、皆在順利進行中、詳情每星期四、即對新聞者記發表云(二十六日上海專電)

不收消廢約通告 決不應允改約
堀參事官訪首相報告一切

關於華方對中日間改約之態度、依矢田總領事及堀參事官回國報告、大體已得明瞭、國民政府已有意中止適用臨時辦法、希望開始交涉、締結親善條約、雖緩和從來之態度、但廢約通告仍舊存在、日方以爲僅以一方的通告、條約由歸廢棄、明係無視國際信義、故日政府決心非俟取消廢約通告後、斷不應允改約、關此堀參事官廿六日往腰越別墅訪田中首相、對下列諸項有詳細之報告

一、北平最近之治安狀態
二、國內外之各軍情
三、國民政府之改訂條約態度
四、列國對國民政府之態度
五、南北妥協中止後之狀態
六、排日運動之情勢(二十六日東京專電)

堀參事官報告 中國之情勢
於午餐席上

吉田外務次官二十五日正午在次官邸招請是日朝抵京之北平公使館附堀參事官並矢田上海總領事有田亞細亞局長武富通商局長少村情報部長等共午餐後由堀參事官報告最近中國一般之情勢矢田總領事等亦陳述意見協議對華重要政策有田局長午後二時半由東京車站出發赴腰越別莊訪問田中兼攝外相報告堀參事官所陳之情狀云(二十六日東京專電)

容納日本勸告 致力保境安民
奉天政界傾向親日方面

奉天政界之新派人物時開非公式之會議討論時局問題關於南北妥協之意見如左

今者南方漸瀕瓦解馮玉祥欲佔山東閻錫山養兵山西蔣介石亦擬以上海爲其經濟的根據地迨至其時矣彼等或再開戰我等爲彼等始含怨回奉今何苦再與南方妥協被拉於彼等之戰亂漩渦中耶故宜容納日本之勸言打斷妥協致力於保境安民始爲東三省最安全之策云

一部反對派仍駁此說然大勢則已傾向親日方面矣(二十六日奉天專電)

咸寧艦進水式
蔣總司令親臨參與 熊夫人執行落水禮

滬訊、國民革命軍海軍總司令部咸寧軍艦(係淺水砲艦)、於昨日下午二時在高昌廟造船廠江邊、舉行下水典禮、前往參預者、有中央黨部代表蔣介石、國府代表張定番、軍委會代表張群暨蔣總司令、楊總司令、第一艦隊司令陳季良、第二艦隊司令陳紹寬、及游擊魚雷隊司令曾省三、淞滬警備司令錢大鈞、福建省長政府主任主席方聲濤、海軍總政治部主任林知淵、及各艦長各官兵計數千人、上海黨政軍機關均有代表列席、合中外男女各界來賓、禮台上下、俱無隙地、行禮如儀、主席楊樹莊報告開會宗旨、奏樂行進水禮、中央黨部代表訓詞、國民政府代表訓詞、軍事委員會代表訓詞、國民革命軍蔣總司令訓詞、來賓熊式輝、錢大鈞演說(各演詞均如後)奏樂禮成攝影茶會

▲楊總司令致詞 主席楊總司令致開會詞云、我們民國十七年來沒有造過軍艦、這次國民革命軍統一全國、剛好海軍造成咸寧軍艦今天下水這是海軍建設的開始咸寧軍艦雖然甚小、但是我們希望從茲以後得以進行更大的建設、製造更大的軍艦、我們對於國家要遵照總理的建國大綱、努力建設、亦須像造艦一樣、一步進行下去、最終總能使中國民族振興起來、達國際上的自由平等地位

▲中央黨部訓詞 中央黨部代表蔣總司令致訓詞、今天咸寧下水、是民國十七年來海軍第一次的建設、從今天起我們的海軍在建設上須有長足的進步、我們的海軍噸數至少須達到六十萬噸以上我們希望海軍各司令長官和士兵後此不斷的奮鬪都如今天一樣、總不負今天的建設精神

▲國府代表訓詞 國民政府代表張定番致訓詞云、凡是一國的要素是土地人民主權而土地的包含、確有領土領海領空三種、新近任何國家必須具有領海、否則就不能獨立自含的國家、歐洲大戰說起來、雖因了別種問題、但其完全是爭領海近數年來列強雖高唱縮減海軍、但是仍然不斷的繼續發展、在紙上我們常常看見某一國造多少艦、某一國添多少艦、可以看出海上戰爭、必不可免、我們中國非但領海權被人剝奪、就是旅順威海衛以及其他軍港都、被外人佔領、推其原因、確是因爲中國沒有強大的海軍、前清海軍的經費、被慈禧太后拿去造頤和園、僅成的一點海軍又於甲午之戰、被日本擄去幾隻日本用擄去的軍艦做基礎一意擴張竟成了世界上第三海軍國、有一年日本大操我國派了一隻兵艦去觀操、日本全國都非常驚奇、現在日本怎樣我們中國又怎樣、現在北伐成功國民政府預計在十年以後、得六十萬噸的海軍、以恢復我們的海權云

繼之演說者有軍委會代表張群、總司令蔣介石代理淞滬衛戍司令熊式輝、及淞滬警備司令、錢大鈞、演詞均從略

▲咸寧艦之內容 艦之種類淺水砲艦、排水量、四百十八噸、艦長一百八十尺、艦寬二十四尺、吃水六尺、機器立機三脫汽兩副、鍋爐水管鍋爐兩座、馬力、二千五百匹、速率、十六半海里、砲位十二生一尊、飛機砲一尊、十生半一尊、機關槍四尊、七生半三尊、川傍砲四座、承造處所海軍江南造船所、安放龍骨日期、十七年二月二十一日、進水日期、十七年八月十六日、完工日期十七年十月底

各國對關稅自主 謀取協調態度
擬在北平開國際會議

國民政府豫定明年一月一日實行關稅自主由諸般形勢觀之亦無疑問然距今僅餘四月關係列國間多非公式商議對策最近日英兩國公使及法公使往復頻繁者可信爲除議鹽稅問題外即協議關稅對策聞美國於中美條約已同意中國之實施國定稅率除美國外前年關稅會議之應招國代表者定於十月頃在北平開一類似關稅會議之國際會議俾列國對國民政府之實行關稅自主取協調態度云(二十六日北平專電)

押收鹽稅問題以 武力解決風傳
但公使館方面否認之

關國於民政府押收鹽稅問題風傳日英法三國將出武力行爲之說但公使館當局否認謂中國係國際聯盟之一國如廢棄債務則三國銀行團即可取相當手段圓滿解決之(二十六日北平專電)

外交上如有辦法 易幟即可實行
東三省代表邢士廉抵滬談

滬訊東三省代表邢士廉、爲南北統一問題、偕同蔣總司令代表方本仁等、由瀋陽至牛莊、轉乘海輪南下、已於二十日下午六時抵滬、邢氏等本擬即行晉京、向國府報告東省狀況及接洽一切、嗣因蔣總司令給假來滬、故決俟晤蔣總司令後再入京、二十一日方本仁約趙丕廉、孔繁蔚、張群、蔣作賓、方鼎英諸人、在陶樂春爲邢氏洗塵、聞蔣總司令廿日尚須請醫生、施手術治牙疾、故約邢氏廿一日下午、會晤記者特赴邢氏寓訪問、並請邢氏作最簡單之談話、茲特將該談話情形、錄誌如下、(記者)問先生此來任務如何、(邢答)中國南北統一、實已不成問題、東三省方面、亦無任何野心、此足爲國民政府及蔣總司令所相諒者、且中國戰禍連年、民不聊生、中國國民、日蒙水深火熱之中、長治久安、實爲國民之要求、亦爲東省三千萬人民之熱望、惟東三省處日俄之間、凡出莫不以持重出之、故東三省方面、亦決不因外交上種種妨礙、而停止南北統一之進行、兄弟此來、即爲向國府報告一切、及討論妥協辦法、(問)易幟何時可以實現、(答)七月廿二日、東省即準備易幟、奈因國府廢約日政府藉此對東省警告、以阻南北統一、該日政府以東省一經易幟、則日本將喪失東省權利、故有此種威脅、東省爲慎重措置及免除濟案同樣之事實發現起見、對易幟乃稍緩實行、然事實上精神上早與國民政府一致、倘外交上有辦法、即可實行、(問)某社傳言楊宇霆有辭職表示確否、(答)張漢卿現負東省軍政全責、不能親到營伍治軍、故將三四方面軍整理、責任統交楊氏、所傳辭職不確、復向邢氏之態度謁某君、及對於張作霖之死、有何感想、某君、(答)民國以來某國無日不想攫得東省一切權利爲快、但苦無機會、乃不惜挑撥離間、以釀成中國內戰、破壞中國統一、故張公之死、不問可知、故三省長官人民、於不幸事件發生後、通令合作、鎮靜處之、(問)邢先生在滬有幾天耽擱、某君(答)一二日內即將赴京商量辦法、談至此、記者以邢氏公務忙碌、即向邢氏暨某君道別

自稱國民軍 濰縣亂軍解決
徐鴻柱部已投誠改編

濟南通信、據濰縣傳來消息、該縣城北固隄鎮有自稱國民軍司令徐鴻柱、及副司令陳文彬者、招集軍隊二千餘人、其中土匪罪犯、及附近莊村之地痞、居其多數、自月前蔣總司令取消膠東十三司令後、縣城內之軍用代辦處、即停止徐陳等部之給養、徐鴻柱陳文彬二人乃於固隄及附近村落、自由籌款、先勒收十七年丁漕、每銀一兩征銀六元、繼以軍事特捐、每田二十畝征洋百元、並限期繳納、否則槍斃、或非其家屬、該地農民不堪逼勒、每日到縣署呈控者、不下數十起、該縣縣長張金綬與保衛團長及警備隊長等曾議數次、決定加以討伐、日前張親率城關及四鄉保衛團警備隊、共三千餘人、分向關莊、寒亭莊、東柳疃、高梨莊一帶集合、將固隄鎮四面包圍、固隄鎮之村民因徐陳已久、故時到保衛團及警備隊送信、備說虛實、且謂開火時、當截殺徐陳所派守門兵士、歡迎保衛團及警備隊入鎮、事爲徐陳所聞、知大勢已去、乃遣其副官張某等三人、到東柳疃莊見張縣長、接洽投降辦法、張又請赴寒亭王子修司令至東柳疃莊、計議數次、結果徐陳所招二千餘人檢閱一次、大加淘汰、遣散千人、所餘一千餘人、改編爲一團、徐鴻柱爲團長、陳文彬爲團附、歸王子修統轄、其餘一千人、每名給川資三元、一律遣散矣

朱培德辭職
軍委會慰留

寧訊、國民革命軍第五路總指揮朱培德氏、因所部已決定縮編兩師、爰向軍委會請辭第一集團軍前敵總指揮、暨第五路總指揮兩職、軍會以該部尚未結束就緒、電復暫緩、茲將原電採錄如下、「國急、南昌朱總指揮勛鑒、呈悉、該總指揮久膺軍寄、屢建殊勛、眷念賢勞、至殷倚畀、茲以北伐軍事已告結束、懇請辭去第一集團軍前敵總指揮、及第五路總指揮兩職、體國公忠、尤堪矜式、自當准予照辦、惟整理所屬部隊、諸賴籌畫、應俟第三軍暨三十一軍縮編完畢、再行將兩總指揮職務、分別撤銷、以昭責任、而期妥善、呈爲至要、軍事委員會皓」

行將改組之清華學校
愼重校長人選要求男女同學

北平通訊、自國民革命軍底定幽燕後、久處軍閥積威下之北平社會、各方面俱呈活躍之現象、以教育界爲尤盛、九校改組問題、因其當匯上、惟遠處郊外之清華大學、詳情固非國人所熟知、新聞紙上偶有關於該校之記載、亦屬東鱗西爪、不足概其全、茲擇特錄該校月餘來之種種重要消息於後、以供留心教育及建設問題者之參考焉

六月二十二日、該校學生會爲學校改組事、曾發布宣言、表示其願望所在、要點有六(一)清華大學應歸大學院直轄(二)清華應維持其固有地位、乃爲獨立之大學(三)清華經費、應穩固獨立(四)清華應力除積弊、續來發展(五)改組後之要務、免除學費、以廣寒苦青年求學之路、擴充學額、招收女生、俾男女有同受高等教育之機會、並代表二人至大學院、提出改革清華意見書、在管轄問題未解決以前、任何人不得接收清華

七月五日、該會爲校長人選問題、復發表第一次宣言、主張(甲)備具下列資格者、得爲清華校長(一)教育專家辦理高等教育有顯著之成績者(二)曾爲黨國效勞者(三)人格高尚聲譽卓著者(四)確能實現三民主義化的教育者(五)確能發展清華使成爲高深學府者(乙)有下列情形之一者、不得爲清華校長(一)腐化或惡化分子(二)軍閥走狗(三)在教育界歷史上有劣跡者(四)藉外國勢力以謀清華校長者

八月三日、學生會組織校務改進委員會、全權辦理校務改進事宜、暫分文書、宣傳、調查、事務四股、業經議決下列各要案(一)執行學生會關於提高新生程度議案(二)執行學生會向主管機關建議案(三)執行學生會取消研究院議案(四)執行學生會從速成立畢業院議案(五)執行關於請求改清華學校名稱爲清華大學議案(六)由調查股徵求同學對於改進校務詳細意見、並詳細調查學校應行改進事宜、制定校務改進大綱、交由該會通過

七月十七日、接收外交部及其管轄機關委員朱敏章等八人、前往清華視察、並攜去近年來會計部帳目、以便詳細審查、翌日大學院委員高魯齊宗頤、亦前往視察、及八月七日、外部委員陶樂修復持有公函至校調查近年部美監督處支收概況、並攜去帳目、詳細考核云

在校長未到校前、暫由教務長梅貽琦維持現狀

本屆新生考試、已於八月一日舉行、揭曉期當在八月底、惟前因戰事關係、報名者不若往年之踴躍、學生會爲提高新生程度計、已向當局建議、續招新生、且兼收女生、此事勢在必行云

張宗昌到濟南
石敬亭電向國府報告

上海特訊、魯省府主席石敬亭、電國府謂、據河務局長范慶煦報告、張逆宗昌確已來濟、開召集殘部會議、企圖佔據膠濟路

南京特訊、石敬亭電告、謂張宗昌確已到濟南

陳調元回皖

安慶通訊、陳調元回皖消息傳已數日、此間各機關籌備歡迎、極爲忙碌、公安局長王紹曾、特飭匠在大南門城內外各繁盛街衢、紮歡迎牌坊數座、上書歡迎陳總指揮凱旋字樣、並通知全城商民一律懸旗歡迎、街市上亦不少歡迎標語、王局長并派督察長霍富有與省府專員、赴漢迎迓、今(二十)午各機關長官均出城至汪岸等候、陳氏於夜間抵省、陳氏同於後、將皖事略爲布署、即行赴京向蔣總司令商承縮軍辦法

岳軍退出襄樊
焚燒屠殺無惡不作 胡宗鐸呈報四集團

漢口通訊、岳維峻部南路軍一部、前此進駐襄樊、及近頃向豫南撤退、開往河北、特函電鄂當局派隊接防各情、迭見前報、茲將岳軍交還防地、及鄂軍接防襄樊之公文畧誌如左

胡宗鐸之通令與呈文、湖北清鄉督辦胡宗鐸昨通令各廳云、案准南路軍岳司令維峻卅電內開、敝軍前因剿匪、旋駐襄樊、就食一時、絕無長久駐紮之意、業經迭次派員誠懇聲明、並分別電達李總司令及白總指揮、兄等對此、當有充分之諒解、現在統一垂成、戰事結束、擬即調集所部、裁縮訓練、奉還襄樊、當然不成問題、請先派員接收民財各政爲要、敝部頃奉馮總司令電令、將次北開、請飭行政員早日前來、無任盼切之至、等因准此、除分別函令外、合行令仰該廳、遵照辦理云云、又胡氏於十一日呈報四集總部、述各軍進駐襄樊情形、(一)陶會辦已到達荊門、(二)岳軍退走時、動欽燒殺、在襄陽太平店屠殺男女千餘、焚燒二十餘里、至穀城又復如是、(三)襄樊治安、現由李司令紀才所部維持

前四十二軍長馬文興、自被南路軍趕出襄樊後、久苦無機報復、此次十八十九兩軍前往接收襄樊、遂命馬爲前鋒、現已令所部第一師馬延平、直搗老河口、九十四師由房縣開穀城、馬氏意甚得也、樊城商會以南路軍平時既在樊寄籌給養十餘萬元、臨去時又復大索十餘萬作開拔費

李石曾北上 展期之原因
與蔡辭職有關

寧訊、李石曾、原定五中全會閉幕後、即行北上、現忽展緩行程、因之北平一般盼李北來者、頗爲注意、昨有發電向寧探詢、而獲間接電復者、據稱李氏原定大會閉幕後北來、易培基亦已決定與之偕行、現在臨時中止、係因蔡元培突然請辭本兼各職之故、因(一)李與蔡政策相合、關係最深(二)中華大學與大學院更有息息相連之關係、尤不能離開大學院而獨立、有此二種原因、故李不得不展緩行程、目下中央對蔡之去、正在力謀挽勸中、李對蔡當然亦在勸挽之列云

大名之災情
王屈報告放賑

北平函、王瑚與屈映光、昨有聯銜通電到平、報告在舊大名四縣放賑情形、茲爲披露原文如次(銜略)均鑒、六月十五日、瑚光准馮總司令電開、以准上海直魯賑委員文電、撥款四萬元、賑濟舊大名屬被災四縣、囑由瑚光前往散放等因、當經查明、實在被災區域、規定爲大名、南樂、清豐、濮陽四縣、隨飭各縣長、按照印頒表冊、詳細調查具覆、嗣據陸續呈報、總計四縣、僅死傷一項、已二千八人、毀壞房屋、及損失牲畜衣物者、不可勝計、杯水車薪、實難遍及、除續請賑委會籌濟外、只得盡數賑濟死傷、餘以極貧爲限、略加撫恤、分配就緒、即於七月廿八日、由新鄉轉滑縣、但各該縣、路既不遙遠、且匪氛甚熾、即由駐滑民團軍、派隊護送、計自三十一日抵濮陽縣、分區親臨點放、並隨查民間疾苦情形、冒暑長途、心力俱瘁、幸得無放竣事、所有冊報、遵照賑委會來電、逕報該會、彙齊公佈、各地城市蕭條、村落爲墟、餓莩載道、逃亡相繼、匪氛未息、查此次所經受災各縣、地居腹心、後患可虞、如何勞徠安集、消患未萌、敬希特別留意是幸、知關遠系、特此奉聞、王瑚屈映光眞印

京奉鐵路管理局廣告(第十號)

爲通告事查本路近受軍事影響貨運大見停滯現經本局竭力整頓逐漸收回各種貨車力謀商民便利所有奉天古治間奉天通遼間營口溝幫子通遼間錦縣北票間各次客貨混合列車業已先後完全恢復依照正點準確開行一切零擔整車貨物沿站均能裝卸併已嚴飭各站凡遇商民請撥車輛託運貨物必須迅速籌備不得稍有延遲此後本局更當審度情形力謀改善倘有窒礙不便之處望各商民隨時逕行報告敝局車務處自當虛衷採擇力圖改良也特此通告週知

京奉鐵路管理局廣告(第八號)

爲通告事茲爲發展客貨運輸便利商民起見特自八月十五日起將本路奉天錦縣間第一二三及一二四錦縣山海關間第一二一及一二二山海關古治間第二十八及二十九各次客貨混合列車一律恢復照常開行茲將各次列車沿站開到鐘點列於後

計開

上行 第一二四次

站名	時刻
奉天城站	上午四點三十分開
皇姑屯	[illegible]
馬三家子	[illegible]
興隆店	[illegible]
巨流河	[illegible]
新民	[illegible]
柳河溝	[illegible]
白旗堡	[illegible]
饒陽河	[illegible]
勵家窩舖	[illegible]
唐家窩舖	[illegible]
大虎山	上午十點十二分開
高山子	[illegible]
青堆子	[illegible]
趙家屯	[illegible]
溝帮子	[illegible]
羊圈子	[illegible]
石山站	[illegible]
大凌河	[illegible]
雙羊店	[illegible]
錦縣	下午三點二十三分到

下行 第一二三次

站名	時刻
錦縣	下午一點二十五分開
双羊店	下午一點五十六分開
大凌河	下午二點二十九分開
石山站	下午三點零三分開
羊圈子	下午三點三十一分開
溝帮子	下午四點四十一分開
趙家屯	[illegible]
青堆子	[illegible]
高山子	[illegible]
大虎山	[illegible]
唐家窩舖	[illegible]
勵家窩舖	[illegible]
饒陽河	[illegible]
白旗堡	[illegible]
柳河溝	[illegible]
新民	[illegible]
巨流河	[illegible]
興隆店	[illegible]
馬三家子	[illegible]
皇姑屯	[illegible]
奉天城站	上午一點十五分到

第一二二次

站名	時刻
錦縣	上午三點五十分開
女兒河	[illegible]
高橋	[illegible]
陳家屯	[illegible]
營盤	[illegible]
連山	[illegible]
韓家溝	[illegible]
興城	[illegible]
白廟子	[illegible]
沙後所	[illegible]
東辛庄	[illegible]
綏中縣	[illegible]
荒地	[illegible]
前衛站	[illegible]
高嶺	[illegible]
前所	[illegible]
萬家屯	[illegible]
山海關	[illegible]

第二十八次

站名	時刻
山海關	[illegible]
秦皇島	[illegible]
南大寺	[illegible]
北戴河	[illegible]
留守營	[illegible]
張家庄	[illegible]
昌黎	[illegible]
後封台	[illegible]
安山	[illegible]
石門	[illegible]
朱各庄	[illegible]
灤縣	[illegible]
坨子頭	[illegible]
雷庄	[illegible]
碑家店	[illegible]
古冶	[illegible]

第二十九次

站名	時刻
古冶	[illegible]
碑家店	[illegible]
雷庄	[illegible]
坨子頭	[illegible]
灤縣	[illegible]
朱各庄	[illegible]
石門	[illegible]
安山	[illegible]
後封台	[illegible]
昌黎	[illegible]
張家庄	[illegible]
留守營	[illegible]
北戴河	[illegible]
南大寺	[illegible]
秦皇島	[illegible]
山海關	[illegible]

第一二一次

站名	時刻
山海關	[illegible]
萬家屯	[illegible]
前所	[illegible]
高嶺	[illegible]
前衛站	[illegible]
荒地	[illegible]
綏中縣	[illegible]
東辛庄	[illegible]
沙後所	[illegible]
白廟子	[illegible]
興城	[illegible]
韓家溝	[illegible]
連山	[illegible]
營盤	[illegible]
高橋	[illegible]
陳家屯	[illegible]
女兒河	[illegible]
錦縣	[illegible]

願辦本報分社者鑒

逕啓者如有希望在本報未設分社之東三省各縣而新設本報分社者希直接向本報函商必當照章速與准許也此佈

本報經理部啓

大連

州內外事務官 會議業經閉幕 說明各提案之詳情

州外事務官會議、於二十五日午前十時續行開會、仍由藤岡警務局長就議長席、繼續開議第一日未議完之事項、關於禁制品取締罰則之統一、由提案者和田保安課長說明、從來對禁制品之處罰時、領事館與關東廳調於刑之酌定事、希望統一、已得贊成、次則爲廳令案制定之時、參酌朝鮮側法令之件、由提案者安東岡田事務官陳述以土地之事情不得已之理由、徵求意見、更關於神社事務改正之件、有藤田學務課長之說明、交換意見、水谷地方課長關於滿鐵附屬地行政徵求意見、內田事務官(奉天)則謂滿鐵現在所行政之一部、係在滿鐵創立當時之經緯與業務上所不得已者、如以經濟的進展爲主要之滿鐵、對於行政方面、逐次撤手、方爲合宜、滿鐵保保地方部長、亦謂沿線之行政、須費以多數之金錢、此若盡歸官廳行之、則預算及其他等關係上、決不至如現在所費之鉅數云開陳意見、更對於現在之度、亦會以之詳細說明、櫻井遞信局長、關於在滿洲之遞信事務、亦會爲之說明、同時並述其希望、安岡檢查官長、對於在關東州之特許權、其他各關係、亦會有說明、神田內務局長、關於木材關稅問題及朝鮮總督府外務省、木林省、拓殖局等交涉之顛末、其次則有關東軍參謀管野大尉、陳述現下之軍務狀況、鈴木島總督及中根事務所代理、其他各管轄之狀況、均有詳細之報告說明、最後議長藤岡警務局長、致閉會之詞、於午後一時三十分鐘閉會云

大典紀念開 蔬菜品評會

大連農會爲大典事業之紀念、及以改良發達管內蔬菜栽培爲目的、定於十一月三日起至五日之五日間、於市社會館開催蔬菜品評會、希望出品者至十月十五日前、向民政署內之農會事務所、呈報可也、蔬菜之種類、分根菜、芋菜、莖菜、瓜類、加工品之六種、受關東廳農務技術員、審察後、於十一月五日舉行授與賞狀及賞品、開會時、各該出品、施行即賣云

沙河口要唱戲 風化治安乎本不打算 閑白太多了何妨唱牠

演大戲、唱洛子、在鄉村市鎭間、足以勾引淫女蕩婦、土棍流氓、乘機思蠢、由特殊人觀之、誠有趣味之事也、沙河口地方、年來市景佰佳、差堪告慰、未嘗有如國內之天災人禍、餓莩載道、故儘可免却觀此、彼之心、尋些快樂、頃聞該地閑白先生等凝議演唱大戲、款項由各商民攤納、所費有限、光景無窮、且以該地情形觀之、閑白既多、土棍不少、豫想鳴鑼開臺之日、千頭亂擠、男女雜沓之間、臺上戲、臺下戲、足使你眼花撩亂、魂靈兒飛去半天也、此種熱鬧舉動、既有倡之於先、本應成之於後、庶幾乎清靜冷淡之沙河口市添些悅目喜心以至捧腹之現象、俾苦無消遣者可以消遣、悲者可以弭其悲、樂者可以强其樂、至於治安乎、風化乎、本來無須打算、樂祇求其樂、歡祇得其歡而已、想沙河口警察署本諸君子成人之美之意、亦必共襄斯舉、以觀厥成、深望該地民衆、唱！唱！唱到歡夠爲止……

自由通商協會 開創立總會 均照原案可決

大連商工會議所、於二十五日午後三時、開催大連自由通商協會發起創立總會、當時由藤會頭主席、篠崎主計長說明設立趣意書及協會規約、後經審議之結果、仍照原案、各無異議可決、僅將理事十二名、監事二名由會頭銓衡選定、而常任理事由理事中互相選任後、於四時半許、始行散會、爰將理事及監事等氏名列誌於左△理事小日山直登、田村羊三、佐藤至誠、高田友吉、寺田虎次郎、古澤丈作、藤田虎臣、橫田多喜助、石田禮助、渡邊禮、神季吉、安田正△監事原田耕一松田義雄

無線電放送目錄

八月二十七日 星期一

○自午十一時 行市(特產、錢鈔、股票)

○自午後○時三十分 行市(特產、錢鈔各地行市)新聞

○午後三時三十分 行市(錢鈔股票各地行市)新聞

○自午後七時三十分 一、新聞 二、家庭講話(家具裝飾與文化生活)山本洋行高島直 三、謠曲(松風)辰巳孝一郎 四、義太夫(繪本太功記)澤村治郎 竹東昭鶴 五、長唄新(浦島)杵屋初太郎中村愛子 六、中國唱(天津山)唱歲小翠卿村王振東 七、樂軍手 八、天氣預報

奉天

張總司令拜訪 村岡軍司令官 對於討伐蒙亂表示樂觀 實行就任時誓言

東三省保安總司令於日昨(廿四日)午前十一時廿五分往日站東拓會社拜訪村岡關東軍司令官、是日不獨城內外沿途戒嚴、而由日站必經之各街、又有日本警察除乘小汽車巡察外、又有其他警官各按崗位而立、又日本憲兵約隔二丈距離設一崗位、此外又有騎馬警戒隊往巡察、其警戒非常嚴、張總司令與儀我顧問秘書王家同乘帥府汽車、張總司令身着上將軍白色軍服、精神倍增英勇之氣、現於眉宇、於十一時三十分下車、時有河本參謀、肥原大佐出迎、一一握手後、即入內向村岡軍司令官述明來意、因大元帥喪中就任故未依正式向各方行新任之拜訪、惟前曾拜訪林男爵林總領事、此外各方面因喪服在身均不能拜訪、遲至今日、恕罪此後遇有不即之事、多求指教、爲極簡單之應酬故套語、村岡軍司令官云、以此後希望中日親善談至二十分握手辭別、是時村岡軍司令官聲明定於二十七日午前十一時、拜並送至中門外、而河本參謀再行握手而別、時未帥府汽車與儀我顧問陶尙銘王某四人改乘一商埠局十五號舊汽車、而總司令之汽車反空車而回、至於改車一事、抑別有戒心歟、則非局外人所得而臆測也(悟)

又訊、日昨村岡軍司令官與張總司令談話間、張總司令稱呼倫貝爾變亂事件大致謂一部分蒙兵爲數僅千餘名、我奉軍大多數出動王樹常司令率六旅之衆、已開始應援、將不戰而蒙兵自退、妥協將於最短時期實現、不然一舉殲滅、不克蒙兵之勳變何懼之有哉(秋)

東三省保安總司令張漢卿氏、因就任時所發誓言非決定實行對人民有違誓之憾、自問亦無以慰藉、茲爲徹底實行起見、已於日昨(二十四)有左開之大政方針決定、即其實行就任時之誓言之先聲也(一)撤廢新設常關稅(二)減鹽稅二元(三)裁兵十萬實行精兵主義(四)整頓教育、此項並分兩種甲種實行年齡强制的教育、乙種爲官廳及自己支給補助金(五)實行禁煙頒布禁煙命令(六)盜匪清源之法一面討伐一面整頓警察戶口(七)改良市政(八)整頓金融實行維持奉票、以通奉天命脈、右大政八端、務在實行、將交省署及總部積極進行云(心)

高等廳派員 查各縣司法 通緝詐財犯

奉天高等審判廳長史延程氏、爲整頓司法計、特規定委派人員前往各縣爲之調查各廳縣訴訟案件之進行情況及司法官吏之服務情形、用明眞相、而便有所整頓、則此項調查

奉天高等檢察廳案據海城縣司法公署監督審判官姚廣存呈請通緝詐財犯楊東宇檢同人相呈請鑒核俯准事竊查逃犯楊東宇對於職署告訴人尙世守有詐欺奉大洋二千元之重大嫌疑而該犯將詐取到手即行逃匿希脫法網茲經被害人尙世守訴由同級檢察官按照新刑律第三百八十二條及刑訴條例第二百五十七條各規定起訴前來查該逃犯楊東宇魚肉鄉里故觸刑章情實可惡若不嚴加懲治殊不足以昭烱戒而示來茲謹依刑律條例第五十八條五十九、檢同人相表呈請鈞廳核准飭局協緝務獲治等情朱檢察長准此將同通緝書狀通令各地方廳各縣知事轉飭所屬一體協緝務獲重究云(一)

工業區憲兵 分所長易人

東北憲兵司令陳興亞氏、對於駐工業區分所事宜力謀整頓、茲以查第四營十五連中尉連附劉子欽、任差多年、尙堪勝任、特委劉氏爲工業區分駐所所長之職、以資負責督屬抽查一切事宜、聞劉所長奉委後現已到所就職矣(提)

班禪將來奉 已派員往迎

班禪活佛再蒞奉天一節喧傳已久惟近日張總司令始接到通知因自己居喪未便出迎爲優禮佛敎起見特派李夢庚氏爲軍界代表文子鐸氏爲文學界代表帶同警察軍隊並委員數十名赴昂昂溪歡迎已於日昨(二十五)午前八時由京奉線出發由打虎山經打通路過通遼而至昂昂溪緣此次班禪活佛來奉就呼倫貝爾事件及東三省與蒙古之關係或有何種貢獻抑對張總司令有何等暗中之臂助故張總司令對其來奉深爲歡迎云(心)

張知事電告任事

署理臨榆縣知事李光前頃因某項事故被當局調省另委遺缺以突泉縣知事張其軍調任茲聞省公署於昨接得新任臨榆縣張知事電告略謂職奉到委任事務結束竣誠候交代於二十一日馳抵任與李前任將所有署中公務逐項接收完竣即日遵委視事謹此電聞云(友)

强姦未遂之告訴

奉天小西門李茂林齋館院內門牌四十四號林鶴仙住館今春在老店儲有女傭劉馬氏年廿歲本城東門人家中翁父母俱在原夫劉鴻志賦閑無事家道清白養贍維艱因外出爲人傭工得賞糊口自入該林宅以來林鶴仙幾無日不用言調戲劉馬氏以傭工爲目的百方拒絕未遂其願詎於月之二十五日午後林鶴仙突遣其妻他往三鐘許令劉馬氏爲之做飯畢復令其作陪迨晚八鐘時林鶴仙將門關緊閉息燈後即擬行强姦手段而劉馬氏大聲喊叫幸未遭其毒手鄰戶聞聲往救而林鶴仙始行鬆手劉馬氏以該林鶴仙無端施其狗彘行爲當至就近管區報告將該等傳案究辦矣若該林某者廉恥喪盡宜乎其遭法律之牽罪也(秋)

尹所長呈報公回

警務處據開原縣警甲所長尹鄉呈職縣各區前者發現股匪竄擾民不聊生當蒙令飭督隊往剿等因當即率隊分頭搜剿茲已陸續殄滅境內業已肅清縣城防重要當於日二十二日奉帶警隊回縣照常視事合將公回日期呈報備案以昭鄭重云(友)

吉林

胡匪捨票而他去

吉林縣轄十區北甸子地方饞戶孫二先生於今春被胡綁去以待勒續抽贖某因年過古稀病而尙遲延迄今三月之久家中亦人湊欵抽贖孫某認爲一死而已該匪因日久未贖遠走帶不便遂即捨票而去云(佛)

往返吉奉之要人

吉林省城各機關首領因輔帥太夫人在奉出殯均紛素赴奉弔唁如誠代長警察吳廳長教育劉廳長實業馬廳長各團體代表亦均先後赴奉茲者歸期已逾又均先後返吉計鑑格民長吳警廳長高知事吉海李總辦等云(孚)

吉林財政廳榮淑章廳長後相長署技監張國賢氏二人均于日昨帶同隨員搭吉長晚五點零五分車遄行在奉歸期約在廿五號云(孚)

遼源

通緝攜欵潛逃之吉長路課員 交委會通令

四洮鐵路局頃奉東三省交通委員會訓令開案據吉長路局呈稱爲呈請事查職路稽核課員朱振濤于本年五月三十一日晚間攜卷同人儲金兩萬餘元潛自逃逸局長據報即將該員先行撤差並急電各地軍警緝歸案又以該管課長處雲樵玩忽職務應負連帶責任一並撤差交警看管各在案現在時屆兩月迄未弋獲惟查該員潛逃之時尙在魏前局長未清交代之時其前項責任應由該前局長完全負擔且查該前局長奉令徹差查辦業先得詢即已出走所有親信各處課長命泰石榮毛紹源黃以湖等亦均不俟交代或隨同遠颺或相繼潛逃律以擅離職守例應從嚴懲戒現在儲金正在清理發還所有朱振濤捲欵之數擬即以魏前局長兪泰等儲金本利一萬四千七百二十九元五角四分扣留作抵以昭烱戒而資彌補至不敷數即責令該管課長賠償以資結束惟查其身爲路員膽敢監守自盜攜欵潛逃殊屬罪大惡極倘竟任其遭遙法外不但有玷名譽抑且遺害社會無窮應請鈞分函各地軍警機關協緝歸案並通令各路局永禁錄用俾昭烱戒而免效由云

巡官率警勦股匪

四洮路傳家屯附近紛發股匪身着軍服之匪人二十餘名該站據報後已轉請局內當由鄭家屯警察一分段派巡官王永祥率警十餘人前往痛剿云

通遼

並未發生時疫 外報所載係謠傳 耿院長調查後之報告

本邑四洮醫院院長耿象辰氏於日前奉四平街總院訓令因月之十二日有外報載有通遼縣北火燒逵營子村忽然發生一種瘟疫傳染男女死亡者六十名外有小孩四名令院長詳細調查確實以備豫防而勉傳染查通邑自夏季至秋初並無發生時疫所載係謠傳耿院長已復報總院云(平)

道會籌備處開會

本邑敎育所長兼農會長馬慶五及山東道德會委員爲發起設立萬國道德會分會提倡商民各界注意道德計於月之十九日下午二時許假商市場大樓開會函邀各機關人員入會請警甲維持開會秩序及監督警甲所長會長各界人員到齊首由馬會長報告開會式詞畢次有道德委員王尊德講演萬國道德會大義及大同宗旨勸衆人悉知道德行爲總講者三百餘人有預備軍軍醫處長李世良祝詞程百川劉化一演說畢始行散會

營口

購安大宗製鞋機

直隸褚督辦前派該軍參議李振鐸氏爲駐營鞋工廠長情已誌前報茲聞李廠長刻已將廠址改組在河北距離車站較近以取運輸之便利日昨已在市內勝家公司購安鞋機二十餘架一俟該機到廠即行招工製造以應軍需云云

三岔河

因討債斫傷人命

站西南大五號屯民李景順欠同屯李樹森錢二千餘吊屢討未償李於舊歷上月二十八日雙方口角李樹森以討債未得氣忿填胸用刀將債務人李景順肩窩刺透血水四溢當即倒地經村正報告六區李將兇犯拘押研訊結果該李樹森膽敢持刀傷人者誠受有乃舅某甲之主使及區傳訊時則某甲已聞風潛逃聞某甲有財產約千六區欲實行沒收能否成爲事實尙未可知惟該受傷者現已就醫於東亞醫院據該院聲稱傷勢太重因其露出肺葉將來生命難存云(戀)

珠河

綁去經年之人票已贖回 自云遭難始末

去秋東街被匪綁票之姜獸醫子全迄今已將期年於日昨始得籌齊欵項由大鍋奎內匪巢贖回其人精神氣色如故惟右耳被匪咬掉一邊咨訊被綁經過情形略誌報端以供閱者姜醫客秋八月間赴邑後街何姓家串門時值夕陽何婦在室與姜素驗入座奉茶之際突入胡匪四人將姜綁去覓向北台子方面而行匪等各持手槍姜於走路乘匪不備驟奪匪之手槍欲圖逃脫將一匪食指折斷槍未奪下一匪見勢不佳持匣槍對姜前腦開槍射擊但未喪命傷痕猶在亦云幸矣於此時間斷指之匪將左之耳一口咬定故姜未得脫逃纏數小時入夜始度河向東徐行第四日行抵葦河縣大鍋奎山內則有匪來迎匪隊相迎匪綽號双五帶至山裡押秧子房匪派人下書姜宅索欵十八萬圓贖票姜本小康之家豈能有此巨欵因又乏接洽首之人故將贖票之事擱淺數旬有按一般被匪綁票之後匪方向事主家中通告要價若干於何處回贖等情但其中定由雙方爲一託調人類如交易中之經紀者其名曰(滑舌子)是等之人居多數爲不正當之人姜某之票因無人調說擱淺日久則有葦河縣移連河保衛隊長王丹九者與姜宅有間接關係聞姜被綁無人與匪接洽乃向姜眷屬大言不慚而云東山裡之各匪首均與伊有交情與匪首双五猶其密切定保說好因是姜宅實信不疑持如上賓竭力招持而王丹九從此則不離姜宅往返山裡幾次令姜宅備欵若干購金手溜數枚綢緞衣服數十件云帶山裡送禮其名曰上小項共耗小洋二萬餘圓王則終日花天酒地秦樓楚館一切用度悉由姜宅支取總則報告姜宅云已向匪方說定價目一萬八千五百圓小項在外分文不能再少屢催姜宅迅速籌欵而姜家只得聽其分附李因客冬邑內錢法十分奇緊如許巨欵談何容易十方收羅迄未湊齊嗣有孫某者大概亦非正人與姜素不相識突至姜宅詢問姜宅之人票綁去數月因何尙未贖回姜家云欵數太多無法措辦故延遲至今尙未贖回孫某當言伊與匪首有舊久住匪巢况壹萬八千五之數其中有假伊在山裏所聞王丹九向衆匪說明係八千五百元與双五定妥復問姜宅因何票進山裏數月小項分文未上等情姜背訴經五帶上衣服金溜等物若干孫某證明匪處分毫未與由是姜醫之父對王略起戒心而王丹九迴避姜父錢未辦妥終日向姜父吵鬧繼則用武將姜之老父毆打逼欵經人攔勸始免遭毒手姜宅見王之行爲甚於胡匪被逼不過則在縣署舉發被官署傳押在案現未解決據知底蘊者云該王丹九者即數年前奉省欒邊一事有着名匪首報字綽北即此人也、漏網脫逃逸一裡數年不知如何運動得充隊長之職投與一般胡匪接洽見攬心喜則有今日之事發生當其在姜宅久住之際已將姜之家產調查明晰故其入山與双五密謀令姜出欵壹萬八千五百元以八千五百元與衆匪均分暗與双五對分壹萬元各得五千事機不巧竟陷囹圄可謂想巧弄拙矣姜子全於日昨始贖回共化大洋壹萬七千餘元而双五得壹萬四千元王丹九二千餘元房產賣淨恐尙不足以上各情由萬君親口道之甚詳誌之爲其他被綁票之幸勿家屬被滑舌子之所愚耳

來函照登

貴報館諸翁先生鈞鑒 逕啓者前見 貴報新聞欄內報載營口市內東二道街怡昌豐東醫生有假商洋酒店行爲下流以及與激烈份子時相往來在新市街俄人娼窰架去俄妓逃諾以及是否有無共產性質等情鄙人所聞甚行驚恐時當此北大局未定之際鄙人乃係正當商人性質不但名譽有碍正當商業何致當此聲聞在營開設酒業以來十有餘年已知犯法决不敢稍有絲毫不正行爲左右鄰商尤不妨明察暗訪否則誠恐俄娼下流之輩從中擾亂私行破壞鄙人實不知情懇求 大主筆先生更政 以洗清白 惠此併頌著安

營口東二道街東海關對過主人郭洛金斯吉洋酒店謹

同和號開幕披露

本號經售上海各種銅床鐵床保險銀櫃風琴並由上洋聘請技師專門製造眞正牛皮箱提箱賑箱樟木箱紫檀新式細工器具製造莫不精美堅固以供社會之需批發零售定價以概從廉如蒙惠顧無任歡迎

大連市山縣通三番地電話七六六七番

水獺之肝 返老還童 靈藥

肺病肋膜

說明書索閱即贈 大連市榮町十六番地 分發所 佐佐木洋行

土地農園宅基市房
住宅、賣買及託
忠誠持遇 洪德公司
大連市萬歲街四四
電話九六二二番

三德老牌 獨家經售 生殖靈 聲謝 眞正夏令 補品大王

逕啓者、余於去歲秋季、突抱腰痛體痛頭暈、及食物不消、諸恙、日形沈重、大有生命之虞、屢請醫生診治、服藥毫無效果、推詳其故、保因年來辦公操勞過度、與幼時先天不足所致也、今春蒙友人李松山君介紹、向本埠美商三德洋行、購得生殖靈、前後共十二盒「即一打」服後、竟將以前所沾諸恙、消滅於無形之中 [illegible]

大連市沙河口元町一百三十五番地 王景沐啓

上海長泰仁杭莊啓事

茲者小莊始創以來迄今已歷數十載所督造之四六串綢二四九串杭紡綢線春春紗熟羅花素緞紗綢綾綺縐以及新出品碧雲緞等貨身之精美顏色之鮮艷行銷環球遐邇咸知前爲杜絕假冒酬答顧客起見每疋特贈小紡絲巾一方戊辰三月添印本主人肖像仿單一頁戊辰五月又加贈驗眞券一頁以別眞僞倘蒙賜顧務望特別注意是荷

總發行所 上海北山東路松柏里內 電話中央一二八九號

新民晚報出版預告

本報的態度 是公開的發言機關的、是一般讀者皆可作爲歡迎一般讀者著作和指教

本報的內容 對於新聞、竭力地向敏捷確實方面走、所以不惜費用、在南京北平上海天津漢口廣州等處、均聘請專任訪員、每日拍發專電、和特約通信、至於國聞東方電通各大通信社的報、當然也采用、或者可以使一般讀者、手此一紙、周知大事吧

本報的旨趣 想使一般讀者、得着一點精神上的安慰愉快、特別注重文藝、每天有種小品文字、大概可以分作「名人軼事」「社會」「讀者之聲」「花底滄桑錄」諸欄、一版、更有(小說海)刊載長篇小說四大名著、是言情的社會小說(春明新史)和白話小說(天上人)張恨水先生的電影小說(銀燈秘記)黑幕小說張秋蟲先生的遺著革命外紀白話小說(梨花血)李涵秋先生的、或者可作酒後茶餘間一般讀者愛不釋手呢

本報的目的 本報想做一般讀者的良好伴侶、所以定價非常的便宜、每月收現大洋二角、全年收現大洋二元、每張祇售銅子二枚、學校無論教員學生定報全照定價打七折、各工廠工友也能享七折的利益、諸位看了這段廣告、請自己量一量看不看本報、如果要看要定、在陽歷九月三十日以前定報、定不定本報、皆可得着八折的利益、自出版日起

送閱三天 不取分文 送登廣告一星期

發行所奉天大西邊門外小鐵道前五十一號門牌 新民晚報館

▲新民晚報招聘本外埠訪員及分館派報處

本報出版在邇、請奉天本城及東三省大連長春齊哈爾員、願就者請先稿三天、合則函訂辦法、不合不答覆、又願任本報分館派報處者亦請函商、折扣五成

通信處奉天大西邊門外小鐵道前五十一號門牌

京奉鐵路管理局廣告(第九號)

爲通告事查本路第一零五次及一零六兩次間爲三等特別快車前以時局關係行旅稀少暫爲客貨混合車以免慶車輛近查沿線旅客往來日見頻繁本局爲便利旅客起見特自八月十五日起仍將該兩次列車恢復爲三等特別快車在奉天灤縣間往返期間專售三等客票不加價費所有各種免票軍用乘車執照等一律不准持用茲僅將各大站開到時刻列後

計開

上行第一零六次

站名	時刻
奉天城站	下午一點十分開
南滿站	下午一點卅二分開
皇姑屯	下午二點五十二分開
新民	下午四點卅二分開
大虎山	下午六點三十六分開
溝帮子	下午七點四十八分開
錦縣	下午九點三十二分開
興城	下午十一點四十五分開
綏中	夜十二點五十五分開
山海關	上午三點開
秦皇島	上午三點二十六分開
北戴河	上午三點五十五分開
昌黎	上午四點四十二分開
灤縣	上午五點四十六分到

下行第一零五次

站名	時刻
灤縣	下午七點○六分開
昌黎	下午八點十二分開
北戴河	下午八點五十四分開
秦皇島	下午九點二十三分開
山海關	下午十點開
綏中	下午十一點三十八分開
興城	夜十二點五十六分開
錦縣	上午三點○五分開
溝帮子	上午四點○五分開
大虎山	上午五點五十三分開
新民	上午七點四十五分開
皇姑屯	上午九點二十五分開
南滿站	上午[illegible]點零一分開
奉天城站	上午[illegible]點十三分到

京奉路局招考英文打字生廣告(第十一號)

本局現擬考招英文打字生兩名以曾在各機關或各洋行充任打字生者爲合格年齡以二十五歲爲限薪水從優支給如有相當資格意欲報效者可攜帶履歷或證明書到商埠三經路本局機要課報名以便試驗特此登報週知

四洮鐵路管理局招標廣告(第五十一號)

查十六年度上半期工務機務電汽廠零星材料預算呈准標購尙有未能成立者茲分九組定於九月十一日在本局重行當衆開標凡經註册商家隨時發寄標單概不收費並隨時可以閱看樣子未經註册商家須先註冊方爲有效投標押欵詳表列後一切手續均按招標簡章辦理此告

計開 蘇袋二百元 雜品一百九十元 五金一百廿元 建 六十九元 電汽七十元 石瓦一百元 工具一百卅元 釘類八十元 水道一百卅元

褚督辦緊要啓事

敬啓者頃閱報載駐紮東陵馬蘭峪一聯軍褚督辦部下孫殿英譚淞艇部于七月初旬將清室東陵之乾隆及慈禧直后陵寢用炸藥轟燬所有寶物攫取一空晉與西商價值不下二千萬元等語披覽之下曷勝駭異查敝軍於六月十二日自津撤防移駐永遵一帶與東陵相距約二百里孫殿英譚淞艇兩部當敝軍撤退之前即已倒戈投降黨軍受其改編早已脫離關係今駐東陵與敝軍無涉伊等有此舉是否受黨人指使被其利用或受赤化薰染利令智昏罹非人所得與聞誠恐外間不察顚倒事實污蔑本軍用特揭載始末以明眞象公是公非聽諸輿論謹佈區區尙祈 公鑒

褚玉璞拜啓

新式 福特汽車 總經理

批發各種汽車零件 膠皮帶及承接修理

奉天鄭家子塡西 盛長有限公司 長電話一三七號

長春頭道溝日本橋 盛長有限公司 日長電話二九一號

讀明史雜詩　其四（黃偉伯）

潞王多擇僧爲傳、此輩高皇鑄錯先。白幘貫談由道衍、遂令變亂起幽燕。

良言不聽徐輝祖、世子饒他返北平。倘使當時留作質、猶懷顧忌緩稱兵。

北平不諱君臣禮、猶泥區區叔父名。遂令燕王成帝業、長驅鐵騎入南京。

建文御將何昏闇、兵敗還朝不急誅。坐令山東諸鄭邑、望風瓦角喪軍符。

東昌不死眞僥倖、豈是朱能救護功。倘使盛人如鐵鉉、定教身殁戰雲中。

西水塞前霜自冷、淒涼四面唱吳歌。夜深撩起思鄉淚、搖動軍心易倒戈。

燕兵染疫思移地、正好乘時痛擊之。失算召還輝祖去、反孤何福力難支。

不殺景隆終誤國、黃袍脫却換袈裟。漫言氣數關天定、總是朝廷命將差。

張元龍（張氏）

淸咸豐間、甘肅鄉有張元龍、字天祿、業米、家小康、性篤心厚、慷慨好施、每遇人爭、輒爲魯仲連、元龍又善武技、工拳棒、家僅一子、妻室早亡、子名德彪、天資聰穎、八歲能詩、元龍愛如珍寶、每日教以拳術、三載未届、工夫孟晉、隣邑富翁方子坤、有子成倫、無賴也、揮金如土、無惡不作、人爲其金錢勢力、畏之如豺狼、皆敢怒而不敢言、成父憂思成疾、臥床將不起、一日、翁有友宋屏前來探病、述及元龍之技、坤大喜、病霍然愈、立命子携三千金往謁張、元龍知其無賴、恐如虎生翼、橫行益甚、不願授技、使人逐之歸、坤疑元龍因金微不授、諸翁挾數倍之資、同至元龍家、元龍仍不受、成倫怒、拍案詈元龍曰、汝愼之、後必來報、憤々出門去、一日午飯罷、見成倫與惡徒十餘人、各持棍棒、洶々欲鬬、元龍知來復仇、與德彪提鞭之、惡徒被者五六人、成倫亦折一足、骨斷仆地不起、餘攓鼠竄遁去、事後元龍恐成倫更來、至驚鄉人、移居城中、爲布米、某歲、其地疫症流行、朝染暮斃者、多不勝計、元龍亦染疫亡、年六十有九、德彪遂以父柩歸鄉葬之、建一茅屋於墓旁、居載餘、遭祝融之患、後遂不知所終

花能衛生說（寄萍雜俎）

或問、花能衛生乎、曰能、何言乎能耶、能使人心歡樂、以歡樂之心、飲食、有益衛生矣、花者萬物中之美麗者、人見花之美、心中必喜々、則脾胃爲之開、食道爲之順、食物入腹、消化器均表歡迎、食物消化、人得其滋養、其功不在食物、而在花也、西人肆筵設席、桌上必設有花瓶、々中必插有鮮花、花不能言、亦不可食、然能勸酒侑食、西人愛花、皆利用花也、不但宴客有然、即家常便飯、亦必設有花瓶、亦必插有鮮花、花之秀色可餐、不但能療飢、且能消胸中之壘塊、中人宴客、喜用解語花、陪酒助興、不飮者亦飮、不食者亦食、此絕好下酒物、助消化、更較勝於瓶中花、但受其潛移默化者、未之覺也、謂余不信、請反覆言之、以明其義、人當憂悶而飲食、容易受病、故食時不可令小兒啼哭、小兒啼哭後、不可遽與食物、此夫婦之愚、皆能知而能言之、乃常識也、知憂悶之不利於飲食、則知歡樂之利於飲食也明矣、孔子食於有喪者之側、未嘗飽也、其所以不飽者、心有所哀、不利於飲食也、魯穆公食於子思也、雖蔬食菜羹、未嘗不飽、其所以必飽者、賢人在側、何喜可知、喜則利於飲食、何容不飽乎、淳于髡飲酒、一斗亦醉、一石亦醉、一斗既醉、何云一石、樂則胸懷敞亮、飲一石尚可不醉、憂則愁腸百結、飲一斗即醉不可支矣、若當愁腸百結之時、強酒強飯、安能不病、何足講衛生耶、于成龍飲酒無肴、以快讀唐詩、爲下酒物、唐詩何以能下酒、讀到快心、脾胃開壯、酒物入口、直以心受之矣、閑暑遊浪速町、及營城町、則見賣花者不留攤比、買花者外人居多、中人幾乎無有、問買花何用、吾不得而知、然而不難臆度也、外人喜陳設、居處羅列一新、佐以花瓶、插以鮮花、花萎則棄之、另換新者、字畫滿壁、明瓶衣鏡、無乎弗有、無乎弗至、雖以鮮花、輝煌奪目、不但借以利食、且借以審美、々念既生、一美而無乎弗美、所生之兒女、皆眉淸目秀、俊美絕倫、花之妙用、不極多耶、該町之花市、熱鬧已極、而花之消路、日見暢旺、花之價值、日昂騰昂、職此之由、中人亦有愛花成癖者、如周茂叔之愛蓮、淵明之愛菊、林和靖之愛梅、然不過詠之於詩、筆之於文、贊美花之品格花之精神而已、要皆未知花之實用、未沾花之利益、其愛亦等於未愛也

清室篡奪陰謀秘記（二）（侯生）

袁氏更利載灃庸懦、以其子溥儀依次當立、未及歲時即戴載灃攝政、商之張氏、張竟入其玄中、二人遂定策、乘太后痼疾正劇、力保奕劻普陀驗收萬年吉地工程畢、係而奏、奕劻在太后病榻前、覓無法推諉、且驗收大工、節略叢集、勵貪入、固納緣任者也、十四日受命逐行、臨處猶示寫列、謂總統大事、俟彼回京長計議、在勵意、謂若輩固爲余一手提攜、余雖行、繼承大計、誰敢立異、殊不知張袁此舉固調虎離山計也、奕劻行後、張袁即日俟機會、於十九日晚召見後、留身密奏（淸朝故事、軍機大臣中於每日召見後、另有密奏者、得於旅退時獨留面陳）云、皇上前星未耀、病已大漸、皇太后春秋已高、痼疾未愈日親萬幾、精神衰見衰頹、際茲危局、臣等不忍不言、將來繼承大事、應請皇太后及早親自預定、以固國本、后於病中自覺安頓、二人所稟頗洽懷、垂詢應繼之人、張袁遂舉醇親王載灃之子溥儀、於皇太后最親、序次當立、得旨即刻召溥儀入西苑相、時年四歲矣、次日明發、上諭溥儀著在宮內教養、並在上書房讀書、醇親王載灃著授爲攝政王、時十月二十日也、一勵得屯、星夜回京、木已成舟、無可挽回、嗣探知謀出於袁、痛之次骨

學生文藝

欲供社會之所需應若何（大連商業學校　黃中前）

人之處世也、唯人是依、故人類有互助之精神、而後有成社會、人不能離社會、而亦不能不服務社會也、吾儕學子、現社會之培植、正爲將來服務社會之用也、雖然、吾輩年幼經驗淺、意志弱、天眞尙存、一不注意、受萬惡社會之引惑、亦輸之而染惡習、匪特不能安參社會、直搗亂社會者也、由此而觀、可不懼乎、方今舊事尙未淘汰、新機正在萌芽、凡事均有待於吾青年也、而吾輩亦不得不以斯職自任也、惟吾儕當初入社會、必須以誠懇待人、刻苦自勵、使能受社會之收容也、然年來國內多事、人不安業、失職浮游、遍地矣、吾儕將要插身社會、關之能不悲心乎、但余以爲、何患業之不能成、而患術之不能精可耳、昔韓退之有云、業精於勤、荒於嬉、善哉斯言、誠可爲吾輩取法之航者矣

夏節的一日（大連中學生青年會　華康元）

任何一個人、沒有不喜歡佳節來臨的、因爲一到節日、無論商店學校、都照例放一天假、以便慶賀、種種快樂、盡量的消受、昨日是陰曆五月五日、可愛的夏節、又光臨了、在前一天學校發表、放假一日、學生都歡喜得什麼似的、恰巧這一天作美的天公、下了一日溫柔可愛的小雨、把街道洗滌的非常潔淨、鮮花野草、都增加不少的精神、這眞是預備我們明日遊逛的資料呀

夏節的淸晨、我很早很早的起身、在窗上門上、掛了桃艾等物、俱說這些東西、能驅神逐鬼、像這一種毫無根據的迷信話、眞是可笑極了——雖然是可笑、但是我倒覺着很有趣味、這一天歡喜最甚的、便是那天眞的孩子、他們飾得花枝般的美麗、戴着五色的香囊、街頭巷尾、一堆一簇的談着過節的快趣、從表面看來、似乎都被他們佔去、在這一天家庭內設備、便是外置些食物、有甜蜜的、有美的、父母姊妹圍着談天、那一種快樂、眞是充滿了家

我在這一天極力的尋求節午的起源、尋求了半天、只得着屈原投江而死的故事、我覺得他人眞是非誠極了、他諫君不聽、終於投而死、尋思至此、便鬱々不樂、到下午約了幾個同志、到在郊野遊玩一回、飽嘗了新鮮的空氣、回家時已夕陽在山、很好的夏節至此已完了

（二十）

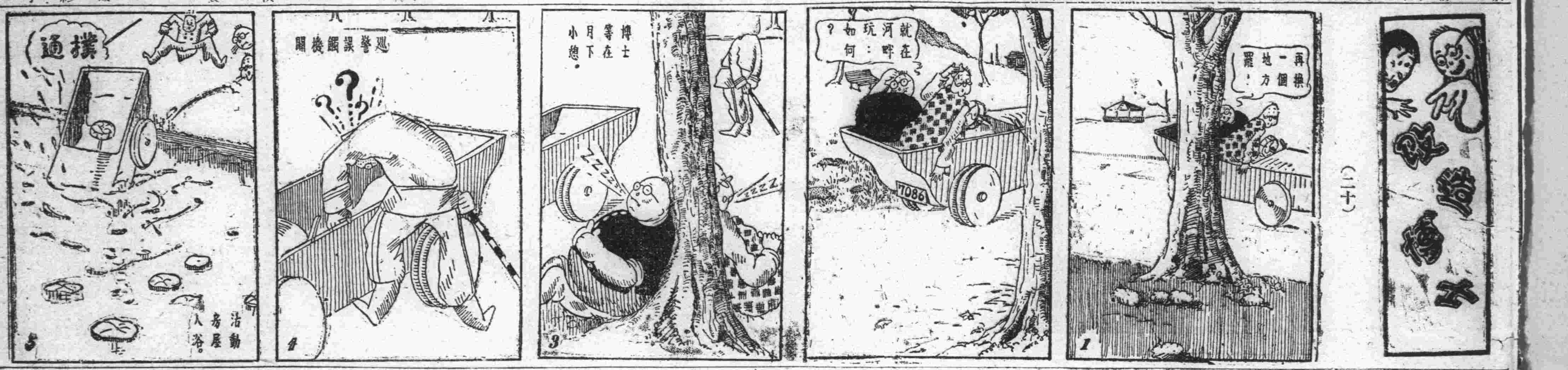

五十年前

老人之言曰
五十年前余即吸其美質余辨之稔迄今未嘗一次使余觖望大炮台能盛行五十年而不衰者其在是乎
大炮台香烟

應用學理與實驗精製

除治皮膚病聖藥

天恩水

一用即癒奏効神速

◎殺菌作用 殺除菌虫 痛痒立去

◎消毒作用 藥到毒素 分解漲化可免

◎內服之患

◎收斂作用 患部收縮痊癒

例如陰部生蝨。夜間發痒不能安眠。精神疲倦此種陰蝨。吾人肉眼尚能發見至其皮膚病黴菌。概皆微小非用顯微鏡。無法驗出即一滴之濃水。針尖小之分泌物亦有無數菌虫。蠢動其間。殊深可畏皮膚病黴菌。種類不一。形狀各異疥黴癬菌。形似陰蝨臭虫等類。且傳染猛烈繁殖迅速。寄居皮膚發生毒素患部變質。皮膚糜爛。痛痒難堪心神不爽。此種黴菌最喜濕氣溫暖與黑暗。故至夜晚痛痒尤甚。療治之法至今不聞有何種善藥。實為遺憾。敝號研究多年採取世界藥料。應用化學作用。製成天恩水。有殺菌消毒收斂三大特長試除治疲。膚病無上之良藥也

患皮膚病者、若不及早療治、黴菌蔓延全身、妨害皮膚呼吸、阻碍血液循環、致招意外病症、故應從速擦用天恩水、以求痊癒、蓋是藥効驗神確聲聞遠近、早有定評、一試即知 搽此藥水、不滲不痛、不留痕跡、痛痒霰去、立見功効

主治効能

乾癬 疹子 白斑風 脾瘡 肛門爛 面炮 凍傷

陰蝨 疥癬 濕疹 香瘡 痒痒 雀斑 手皴

鵝掌風 白頂瘡 破爛 瘡疱 水泡疹 頭瘡

汗疹。虱子。蚊子。虻。臭虫。及毒虫之刺傷。其他一切之皮膚病

天恩水藥價、三角、五角、一圓、二圓、外加送費一角二分、各埠著名藥房均有代售、如欲直接從本舖購買、請將藥價用郵票日票郵局代收、或郵局匯票、寄來、函知敝號當即原班寄上不致有誤

東京市芝區田村町十八號地 東京藥院 電話芝一八七四番 振替東京六〇一〇〇番

大阪赤十字病院前電停際 東京藥院 電話南一二四六番 振替大阪五〇八一八番

購藥時請指明天恩水

總發行

建築地出售

茲有建築地兩段坐落大連星个浦黑石礁屯一段為二千五百三十七坪一段為七百六十八坪意欲出售有願購者請函知奉天大西邊門外亞細亞煤油公司經理處書明住址即可通信商量驗地論價

特此地主啓

母女失踪聲明尋找

茲據山東即墨縣上普東庄距城十五里父孫加美母聶氏三民國七年間在家度日艱難隨母聶氏小妹招嫂彼時小妹於歲敝人十二歲母女三人討飯至青島被奸人誘至大連實望糊口有方不料伊等竟暗懷不良將母女三人折賣不知將敝人家口慈與小妹一同會與何處今鄰人留居哈爾濱思母之心朝夕不安但不知流落何處未悉何日得見生母與小妹之面望翼仁人君子如有知其下落者來信告明酬洋卅元或將本人送來哈爾濱除去川費外酬謝大洋一百元決不食言回信處哈爾濱道外新安里福順棧交孫淑賢便妥

敝人帶嫂謹啓

本社電話

接洽廣告四〇三四

編輯事項七五一三

本埠訂報四〇四二

度量衡器測量器 製作修理販賣

此次新修工場已告落成製造能力既大故價值廉減在滿洲可稱首屈一指並承辦各國度量衡器之測驗

大連市惠比須町五十八番地 水上洋行 電話六九四一番

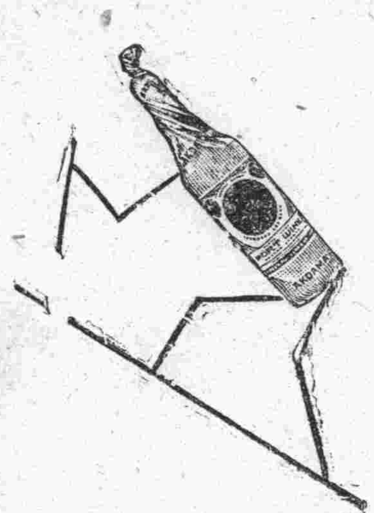

體力 氣力 及精力之元素

赤玉葡萄酒

美味滋養葡萄酒

800

長春益發銀行廣告

本行專辦各處滙兌並作存放各種款項外放信用保證貼現抵押收存定期活期均可相商規定利率無不公允匯兌計分信滙電滙票滙等類悉從客便所收滙費特別低廉信用素著手續簡捷久為各界諸君稱善並為便利顧客起見收付各款及滙兌事項於營業時間之外猶可通融茲將通滙各處地點列下

哈爾濱 烏吉密河 佳木斯 大連 天津 奉城 德州

黑龍江 甜草崗 富錦 開原 北京 湯家河 煙臺

安達站 望奎 吉林 公主嶺 樂亭 濟南 青島

雙城 拜泉 樺皮廠 營口 山海關 泰安

張家灣 克山 下九台 安東 留守營 周村

三岔河 北林子 四平街 上海 昌黎 灤縣

本行營業部 中電話二一九六 日電話二一〇五

滙兌部 日電話二六一

電報掛號 華文四一三五

經理室 日電話六七三

儲款部 日電話三一六

大連市監部通 百貨俱全

西德泰綢緞呢絨店

批發部長電話八五九四番

定價劃一

零售部長電話六四五九番

大連

天成號綢緞莊廣告

本號近到綾羅紗葛洋雜各貨

銅鐵寢床 批發零售 定價克己

兼總經理 戒烟靈藥回春錠

槍上斷癮 回春錠 十二錠入 定價金一元

槍上斷癮 回春錠 五十錠入 定價金四元

本店浪速町電話六七五六番 支店小崗子平和街電話六〇五八番

大連

杭州本廠專門自造綢緞

九章綢緞局廣告

分此價目公道杭只加放

批發零剪無任歡迎

浪速町二丁目十七番

黑鷄白鳳丸

黑鷄白鳳丸主治功用

藥論君臣佐使性分寒熱溫平方中用黑鷄骨此爲藥駛名海上五十餘年白鳳仙係副品主藥能八蘭脉之境以佐藥調經養血功直達血海之源能調和氣血培效甚速四季可服各病服之藥力絕補天眞凡患經血老婦服月經復至妊娠大萬試萬靈子女

腰腿腹疼心忙心跳或年久之白帶久不孕育子宮寒冷速服此藥百發百中有立見影之功以濕瀫雪之效購服一杵試其效便知購者注意謹防假冒一試黑鷄是眞鷄是假有韓奇逢大醫士有像為眞有者即是假

定價每盒大洋貳元 半打拾元

各大藥房均有經售

總發行上海甯波路S字一九七號 韓奇逢藥房無限公司

分發行哈爾濱道外萬國車票隔壁 韓奇逢藥房無限公司

仁濟醫院

內外科、花柳科、小兒科、產婦科、眼科、梅毒有無診斷、檢痰、檢血、檢便

德國新六〇六藥針 戒除急慢性阿片嗎啡癮

病室完備 入院隨意

院長 官立醫專 醫學士 陳章哲

副院長 東京 醫學士 徐榮

西關東關街電車站前電話六七九九番

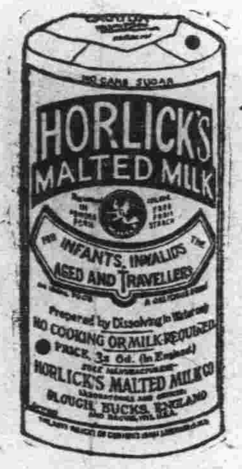

好立克麥精牛乳粉

夏日腸胃病流行 飲食最宜謹慎

患腸胃病時，食好立克麥精牛乳粉最為有益，取其易於消化，且有強身健體，抵抗疾病之功。老年人早晚各飲好立克麥精牛乳一杯，則神志舒適，入夜安眠。好立克麥精牛乳粉，是優良之食物，調治簡易，無須烹煮，先以少許沸水調之，使成漿狀，然後用冷水或熱水沖飲。

各埠均有出售

今附上郵票二角請賜好立克麥精牛乳粉貨樣一瓶寄 省 縣

上海郵政箱第一四一六號 霍雷士洋行 收為荷此致

注意國貨

官准存案 提防假冒

牛首商標

懷中常備之神劑 人人必需之雲丹

健胃清心 避疫解暑

雲丹

大包每包藥價一角

總發行所營口 義興成餘記藥行

氣味芬芳香甜適宜 口中常香解臭妙品

電話一千一百六十三番

經官化驗純粹國貨夏令消暑驅毒清腦防疫衛生殺虫人人必需全國馳名功効無敵之老牌雲丹已經發售了

主治効能

胃不消化 時行傷風 中暑中寒 時疫急痧

口臭牙痛 子午吊脚 竅閉關塞 赤痢血痢

嘔惡心跳 大便閉塞 四時時疫 舌燥口乾

水瀉痢疾 腹脹噎膈 霍亂吐瀉 肚痛胸悶

頭痛燒熱 宿酒宿塊 煙酒暈船 食不消化

定價表

大包現大洋五角

中包現大洋壹角

小包現大洋五分

營口西大街 電話一一六三 義興成餘記大藥行 總發行所

美商 花旗銀行

總行紐約 開辦一百餘年

支行五洲各大商埠

資本美金壹億六千萬元（合日幣三億四千餘萬元）

奉天

支行在商埠地馬路灣自行建築樓房約本年十月工竣 電話（中國南分局五十五號 日本長一千零六六號）

臨時辦公處商埠地三經路遊藝園北

亞林防疫臭水

暑氣薰蒸、百凡蟲類、莫不飛揚拔扈、播種病根、人們偶不小心、便要感受痛苦、故我人們對於蟲類、是不可以忽視、應當嚴厲制止的、

亞林防疫臭水 製法精良 成分充足、有殺蟲滅菌、消毒防疫之功、日常洒之、定保安寧也

總行 上海四馬路 五洲大藥房

分行 奉天鼓樓南 營口西魚市口 五洲大藥房

分行 吉林粮米行 哈爾濱道外 五洲大藥房

天興東絲房開幕紀念

仍店設立在奉天驛洞庭春胡同路西大星商標專辦呢絨洋早蘇杭新奇絲織品毛葛綢緞顧繡羅斗篷衣裙中外雜貨參筋骨翅香蠟紙張兼售最高等洋服料包做衣件定期不誤貨已登報先行交易

茲定於陽曆七月十九日正式開幕更擬特別贈品二千份已蒙官署許可藉邀惠顧之盛意特此預先聲明

兼經理 百代高亭 公司唱機話片 批發零售

本號主人謹啓

奉天東興裕鐵工廠開幕

本廠專製新式蒸汽機暖汽機火油機抽水機油房機磨機精米機印刷機以及銅鐵床欄杆附屬零件無不齊備並包修橋梁房架洋井工程價值公道定期准確遠近賜顧不勝歡迎

開設奉天大東關小什字街路北 借用電話二三九〇、一五九〇

經理石文珊

孟天成博愛醫院

診察科目

花柳科、內科、外科、小兒科、婦人科

耳鼻咽喉科、特設藥浴、水治電氣治療

梅毒有無診斷檢血、檢痰檢便檢尿

又備德法國製六〇六藥針其他花柳病應用

治療並戒除多年鴉片嗎啡之最新之靈藥等

最新式强力處克斯光診斷及治療部增設病室完備、日夜親自診治、入院隨意

院長 官立醫專 醫學士 孟天成

日本女子醫學士 日沖飛那

女子醫學士 田島溪滋優

同啓

大連市小崗子宏濟街十二番地 電話長五四六七番 大八〇九番

滿洲報星期副刊

大連市山縣通一四二番地
發行所 中日合辦 滿洲報社

指畫抉微(下)

(朱壬秋)

烘染第三

指畫極重運指！而烘染亦未可忽視、恪勤公之染法極變化莫測、等一樹石而形色氣韻廻殊、等一雲水而淺深態度各異、如人之面目聲音、無一不同、無一相同、蓋設色不難於鮮艷、而難於深厚所尤不易者、唯「雋氣」耳、公之染法多得力於吳仲圭、無論鮮艷深厚俱有雋氣、設色亦有工致寫意之分、寫意可以意到指不到、花青赭石紅黃青綠、隨意點染、但得神味機趣足矣：工緻則淺深濃淡、毫髮不苟、斯爲合作公染山水、配合諸色、往往令人難辨、故廻異乎常人也公之指畫既多、遂勢不能不倩人代爲烘染、公宦遊兩浙時、曾延請華亭陸日爲花、刋上袁文濤江、虎林沈禹門繁、皆能自豎一幟者、以公之指畧草艸、而用三君秀筆妙染、且當壯盛之年、故每一畫出、如天上神仙、非煙火食者所能窺見！繼延華亭陸遴萬青、丹徒吳欽序禮、雖不可與三君同日語、然尚能領畧大意、後官司寇、二君南歸、則不得其人矣、晚年所作較遜少壯一籌者、若無人助而又無暇自染也！惟冊提手卷三種從未假手於人雖有三君亦弗能代也、觀公生平所作指畫以絹本烘者與冊提手卷爲神品、舊紙指墨不加烘染者與凡水墨手卷爲逸品、此二者皆非人力可學而至世人不能多見神品、無怪皆謂指畫可學而畫者蜂起矣、用墨設色宜輕宜淡忌重忌濃、輕淡則清而秀、濃重則濁而俗、奈指畫紙本則只宜濃墨重用、一或破水則穿透矣、如恪勤公之指畫亦有專以濃重勝者、初無紙本絹本之分也、此則有關天才學力、斷非初學所得仿效例如臙脂宜淡、重用彌舊、赭不宜赤、累用彌雅、以青綠加於重墨之上彌雋永：硃粉施於金提彌幽秀、以濃墨畫密竹不分輕重彌見蕭疏是也

復次、烘染須用至五色、而運化化無痕斯爲妙手、指畫之無痕處尤本於自然、故能出筆畫一頭地也、恪勤公嘗治一印曰：「不渦求無筆墨痕」

布局第四

畫有以簡單淡爲貴者、右丞雲林是也：有以工艷爲貴者大小李將軍十洲是也：有以深厚爲貴者、荊關董巨仲黃子久是也：爲以詭奇爲貴者八大山人是也、恪勤公之指畫清奇濃淡無所不有、而其傳神寫照尤在布局之別開生面！

繪畫之事首要天姿篤、學力深、而胸襟尤須闊大、昔蘇東坡渡海詩云「九死南海吾不恨、玆遊奇絕冠平生」具此胸襟、方能落筆有神氣、烜染有元氣、其天資學力胸襟缺一者不足以言筆墨、尤不足以言指畫之布局

唐元宋元明諸畫家每作一畫皆以下爲主、上爲客、近主遠客、在下處近處作樹石屋宇、在上處遠處作峰巒沙岸大家名家皆不能逃此範圍、致有陰此陽收、陽起陰收之說、尖翁輩以作畫亦講風水誚之、惟恪勤公數萬指畫冊中竟無一出此者、凡所見皆平生所歷山水眞境、故能邱壑無或雷同、個中人佐歎難及、門外漢惟詫奇異、誠以公畫之布局有得於天資學力胸襟者深也！

書家云：「小字宜疏、大字宜密」指畫大幅法理嚴密、位置穩妥、不可更易毫髮、冊提小幅則開展舒徐、饒有海闊天空之勢、令人玩味不盡、於此可悟畫之小中見大、尺幅具千里之法！

傳神第五

觀畫之妙、先觀其意、骨法布局、位置、最後乃觀「神韻」！蓋因神韻爲一畫之靈魂、畫而無神韻、猶人而無靈魂也、必無何等藝術上之價値！指畫之傳神寫照較筆畫爲尤難、非於畫學有精深之工力及修養者、必無從得其三昧、玆將指畫傳神之妙畧舉數端以殿吾篇！

甲：山水 山水之爲物、稟造化之秀、陰陽晦冥、晴雨寒暑、朝昏晝夜、隨形改步有無窮之趣、自非胸中丘壑汪洋如萬頃波者未易摹寫、指畫山水之佳者、筆法位置方圓曲直、高下低昂、遠近凹凸、工拙纖麗、深得古意然畫有不能盡其妙者、恪勤公晚年縱心筆墨愈、作愈高故其指畫山水多能設色沈著神采生動

乙：人物 用指蘸色暈墨作沒骨花鳥、幽艷古雅、已稱獨絕、復寫人物用赭石塗面不事鈎勒而生氣逼人、尤奪造化！

丙：蘭蕙 畫中難以得神者蘭蕙爲最、葉須有法有力、不宜少加潤色下宜稍爲增減故恪勤公指畫蘭蕙會無巨幅以其難能不强爲也、指蘭蕙最妙僅一花數葉或一花一葉有古峭絕倫之致、即此可悟觀畫如觀美人、其風神骨相有在肌體之外者！

丁：梅 指畫畫梅、約分十種、即枯梅、新梅、繁梅、山梅、疏梅、野梅、官梅、江梅、園梅、盤梅、是也、指畫作此法、用無名指肚蘸墨點梅瓣、未放半放者墨稍濃、全放稍淡、倩指點去、不每有中空、宛然一圈者、亦間加鬍帝而得梅之全神、有設臙脂而加鬚帝者、亦有加鬚而帝者用此法而每幅神韻變化各又不同

戊：叢樹 巨幅枯柳、用兩指急掃、或重或輕、或濃或淡、任其自然、不得增減一絲、小幅枯柳則專指甲、其急如風、其細如髮、其健如鋼、其銳如針、銀鈎鐵畫、遠弗逮也、是豈筆墨之所能爲哉？至於指畫他種叢樹、無舉凡出枝發幹穿插位置、無步趨前人痕迹而邱壑眞趣

己：細苔 細苔用無名指小指彎點饒有生枝枯枝之趣、攢三聚五、何其拘執！大叢苔棘、則三指連並以指背掃之、淺深濃淡、渾然天成！

本篇參考：
一、指頭畫說
二、畫徵錄
三、三萬六千頃湖中畫船錄

上、獨松(吳頎昌)下、山水(許醉俠)

苦痛之門

(影蘆)

臉服的魔王敞開了苦痛之門
我頽然的隻身步進
靈活的心身
被生鐵澆成了硬塊
一切的美和善的希冀
都變成了幻滅的煙雲
人間儘有彌漫於愱側空氣裏
的歡樂、喜笑、歌舞的喧聲
終像是天神撒下了障幙
吹不進苦痛之門
塵封殘燈
是我親切的伴侶
淒陰的古屋
是暫葬我的荒墳
薔薇的遠道—
在不留神的瞬間過去
待留心時
已是荒塚映斜曛
朋輩雖曾示我綺麗的興奮
怎奈不能衝出痛苦之門
雨後的蒼穹
雖偶有微弱的陽光從罅隙裏
射出風定了的海面
雖時泛出美人笑臉似的輕
波
却都不能傳入淒陰的苦痛之
門人世間儘管有一切的歡樂
一切都不能入苦痛之門
啊、這一扇苦痛之門
將永遠做了我的芳壙
六月二十九日於北平

「她」

(笑仇)

她底我
我的她
她是靈魂底安慰者
她是泉源
我底悲哀和苦惱
都從她底泉源中洗去！
她底我
我底她

經濟學初期之發達

（寧河劉稷臣）

經濟學、在古希臘的時代、雖早有人研究、但均混淆於人生哲學的裏面、惜未成篇、及至十六世紀時、因爲工業發達、國際貿易因之以興、而貨幣的効用亦隨之推廣、故在一五四零年至一六零零年之頃、美州的銀鑛、爲世人所重視、並且內當時國家的財用浩繁、惟恐入不抵出、勢不得不取給於工商業、以彌補其缺、由是金銀富國的觀念、愈行深切、而那重商派的學說、即應之以興、至彼之理論及政業、雖有些不易言、然若那希冀國勢的擴張、企圖國家的發展、重財、富爲國家的淵源、爲求貴金的增加去崇尙那國際貿易、爲權通商政策的得失而計、較貿易的差額、這都是那犖犖最大的、如重商學派首領穆恩之言曰、對外貿易於爲增加吾人的財富及財産的……凡國王的歲入、國家的榮譽、商人的經營、藝術的研究、貧民的救濟、土地的改良、海軍的培養、國勢的擴張、國庫的儲蓄、戰爭的鼓勵、和敵人的畏敬、沒有不依賴、着對外貿易之發展、誠不能不別加以注意、及至十八世紀中葉、當時因柯爾貝士涉之、法蘭西在經濟學上、演出劇烈的消極變化、重農主義、遂由此潛伏在經濟學的裏面、後來規十里出世、這種主義才獲完成、這派主張的學說、即天定說、其條件有二、第一是一國富源、全在農業、第二是、人類萬事、本有自然之秩序、故當取放任主義（此主義適和重商主義相反）任其自動、該學說一出、即風靡一時、惟因重農之見、主持甚狹、終未能流行、而那放任的學說、却極爲當時學者所歡迎、迄今日猶爲有力之學說、繼承此學說而起者却爲蘇格蘭人亞當斯密、該氏於一七七六年著有原富一書、刊行於世此書、一出、在經濟學上特放從來未有之光采、農家的學說、此時僅有歷史的意味、而斯密之書則爲一般經濟學者研究之讀經了、按其學說、和重農派所主張之農業以外別無財源之說不同、斯密氏主張可爲財富之源者頗多、惟重農之放任主義、却爲斯密所極端成如斯密氏曰、凡屬個人沒有不尋求那最有利益的事去作、當他計畫的時候、也必以自己的利益爲前提、而不以社會的利益爲、前提、然或出於自然、或由於必然、凡爲一已謀利益的、都不能不擇那較爲有利於其群的事而作去、又曰、貧民的財源是兼着兩手的技能、使他盡技能於所長、必沒有傷於群衆、如政府必欲干涉以阻止他的發展、其害必不可勝言之法家的奢望常反於自然、以他的壓制爲能事、以上即斯密氏放任主義的大概、自該氏以後、又有悲觀派的馬爾塞斯、在一七九八年著了人口與社會、未來進步之關係一書、此書是人口學的鼻作、一經出世、則生産分配舊說、邦受莫大的震撼、斯密之說、也受打擊、他的人口學說之迄於今日、其價値尙不稍減、又有李加圖氏、該氏生平著述甚多、其主要的著作、却爲政治經濟學原論、出版於一八一七年氏之著名地租公例、却爲百世所欽佩的學說、至於此後各學派、如批評自由派歷史、學派社會主義派和連貫主義派等的學說雖多、然均非本篇所當盡有、茲故從略、容當更再述（以上參及經濟思想史）

寫眞說明

左、張伯川山水

右、揚子江中之漁舟

食藕新譜

（穹漢）

公子調冰水、佳人雪藕絲、此杜少陵陪諸貴公子丈八溝携妓納涼詩也、可知消暑妙品、誠無過是、今人熱中者多、競尙飲冰、而食藕者甚鮮、不知食藕尤有益而無損、且藕之一品、食法種種不同、本余經驗所得、戲作食藕新譜、爲有同嗜者告

藕汁、取藕汁、以藕之肥嫩者爲上、先刨去外皮、用藕擦（銅質製者挑起細刺如坐刀形不漏孔）或淘米籮亦可、將整段之藕、磨成細碎、預製洋夏布袋一只、約廣五六寸縱七八寸、並備大號磁蓋碗一只、將細碎藕質、傾入袋中、絞汁、俟其澄清飲之、清香而甜、較之飲汽水果子露者、相去倍蓰

藕粉 取粉、以老藕爲適宜、蓋嫩藕汁多而粉少、老藕則反是、其法、即已絞去汁之藕渣、連袋浸於清水中、頻頻以手揉捋、少頃、將水傾去、下有沉澱之白質若小粉者、即藕粉也、用匙出之另一器中、以清水養之、每袋之藕渣如法可揉捋二次至三次其粉始盡、食時約取一匙可調粉一飯碗、其粉質極細膩入糖少許、即溶解、然後以沸水調之、食時藕香撲鼻與市上所購西湖藕粉、迥不相同（取出之粉、若不能一頓食盡、祇須將清水頻頻更換雖歷經月不壞）

藕茶 取老藕切薄片、投諸水煮之、候水一沸數次、即可飲、亦清香適口、有友患陰虛肝氣失血等證、日煮濃湯代茶飲之、不服他藥、積半年而愈、其補益之功、慨可知矣

藕絲拌食 取嫩藕切成絲、用上好醬蔴油拌之、可佐膳亦可下酒、葷食者可加海蜇頭同拌、別有風味

藕質肉圓 用半老半嫩之藕磨成細質、連汁傾入切好之肉中、調和均勻、約肉十成可和入藕質二成、團成肉圓入沸油鍋熬之、以成嫩黃色爲度、妙在清香而鬆、與尋常純肉者大異

今年的荷花開

（英之）

荷花又開了
朵兒紅紅
香氣芬芬
沉在
曲欄背後
小橋之旁
可是喲
得意了愛花神
失意了看花人
◇
從來
我不慣悲秋
不屑傷春
甚麼花落鵑啼
全不能牽惹我的幽恨
◇
如今
總覺有彈不出的哀曲
離愁繞夢魂
看着山也愁
看着水也愁
看着月也悶
無時不流淚
無地不傷心
◇
說什麼地久天長
同歸于盡
兇惡魔鬼的變像呵
從來不會愁恨的人
如今也片碎了鐵石心

愛雲

（惜夢）

指引她們走向光明的路上去吧

△ △ △

我一別七年的幻生！

當你接見我這兩千里外的一封長信、你且不要發楞、這是我和着眼淚親筆、寫給你的、也許你不相信以爲我早已棄絕了粗俗而又愚蠢的村姑、怎會有這一步出息！幻生！我一別七年的幻生！且請你把這些疑心收起

幻生！在我這封信裡所要說的話、好久好久都蘊藏在我心靈的深處、我無時、無時無刻不想着傾吐給你、怎奈你爲着隔絕兩邊的消息、把漂泊的蹤跡都[illegible]沒着而不露、幻生！幻生！我縱有千言萬語、千言、向何處傾吐呢？

昨天我隨着媽媽、到姑母家去、恰巧遇見了你的同學王君、把你的消息、告訴我們、回家我便忙着給你寫這一封信、幻生！我一別七年的幻生！恨不能插翅飛到你的身旁、向你請罪、因爲你這七年裡的犧牲、完全爲着我一個人兒、不知忍受了幾許悲悽、不知忍受了幾許痛苦、幻生！我眞的是死有餘辜了！

但是、幻生！我請你原諒暫且讓我把這七年的經過、對你略微的說訴一下、在你初離了故鄉、滿含着辛酸向外邊進發的時候、我們陌生的相處、還不滿五天、彼時呵！我安慰你什麼？我又怎配去安慰你、幻生！設使我是你理想中的愛人、你一定會同我度那甜甜的蜜月、何曾能這樣忍心、忍心拋棄了你的白髮双親和幼弟、去飽嘗那他鄉漂泊的滋味

婚姻是怎樣鄭重的一件事、像你我這樣由父母的專制草草而成、這是太也兒戲！幻生！你應該這樣忍心和堅絕、跑到兩千里外去度你那漂泊的生活、我知道使你強留在家裡、你的生活、更應該怎樣的乾枯而無味！不過我們把眼兒合上、向這種萬惡的社會一想、熙熙攘攘、正不知有多少可憐的青年男女和我們一樣在暗地偷流那無可奈何的傷心淚呢！

在你走後了半月、接到你草草的一封短信、在這七年裡也只有這一封信、父親看完了、便默默的放置到一邊、我怎好去問、一天晚間、父親不在家、我哀求着弟弟、偷着取來念給我聽「…她…一個字都不識…怎能…？你們既忍心掠奪了我終身的幸福我只好任你們掠奪去吧！……任你們……」我斷斷續續的聽得這幾句、彼時我那知道什麼叫掠奪、我那知道什麼叫幸福、問着弟弟、再三的問着、他只是沈着臉兒不語、不過我雖然不能完全了解你離開故鄉的意義、但是、幻生！我却知道我這粗俗而愚蠢的我、確是你惟一的主因

噯！幻生！我一別七年的幻生！從這以後、我的良心上不知怎的覺受了一個很大的打擊、彷彿有好多的魔鬼來纏我、不容我這樣糊塗的活着

談談漫畫

(徵塵)

附注

(漪珊)

現在北方畫報之多、眞是好像「雨後春筍」一般、同時只要我們打開這張畫報一看、差不多最足令人注意的、是東也漫畫、西也漫畫、彷彿犯了虎列拉症候似的、不可遏止、而自命為漫畫家的、也好像「過江之鯽」不可勝數了、本來這樣隆盛、狂熱的情狀、凡是我們對漫畫表同情的、都應該引為欣慰才好、然而可是竟與事實相反、且又多麼令人失望呢、因為是少數的人們、竟把這漫畫、認為出風頭、撈頭銜、的一個絕好機會、只要你會改頭換面的才能、東塗西抹的本領、不管是否甚本繪畫技能有沒有、對於漫畫的眞正意義了解不了解、反正都可以成其為漫畫家、這樣虛偽的、矯滑騙人的、墮落的、不澈底的…惡現象、實在叫我對於漫畫的前途、抱莫大的悲觀、並且就此以往、恐怕那種作風、必定追蹤上海灘上一流氓式的畫家、以及那仗着十八世紀以前的所謂漫畫的馬卓馳君、甚至於像這天津衛上的油漆匠式的畫家、叫什麼「生」「什麼「華」等…混為一流了、這種江河日下紊亂的漫畫界裏、我們雖然不能、引為欣慰但是也須矯正他們往進步的地方走、同時更須使他們明瞭、漫畫」眞正的意義、不要再使他們生其他的變態的和不澈底的漫畫出來、而為社會人們所鄙視、所以集先生這篇文章、是很值得討論的

近來平津的畫報、可謂盛極一時、計算至少也有十餘家之多、而所謂漫畫家也就應時而起、這不能說不是好現象、因為藝術雖是術不是文、究是與文化一樣的與社會人生有重大的關係、據孫總理說、愛新覺羅氏統治了中國二百餘年終被辛亥革命而推翻、也就是未滅亡漢族的文化之故、彼時中國的政權雖由愛新覺羅統治着、却是中國人的思想仍是漢族的文化統馭着、為其如此、實覺現在的漫畫實有討論必要、漫畫在表面上看起來、似乎是最容易畫的、其實是最難畫的、學漫畫的人、一定對於技術上、有很穩固的根底、在思想方面、文學政治社會都要有、相當的修養、對於現在的政治社會的現象要有銳利的觀察、才能够到畫漫畫、若現在一些畫報上所謂的漫畫家的作品、使人看見難免不發生出奇異的感想、技術的幼稚意思的晦調無味、固不容說、而且更有些俗不可耐的東西、也隨處都是

照學理上講求、藝術之為藝術、是因為牠、能够刺到人們心的深的隱痛、也因牠有改變人們的精神生活的魔力、藝術家的笑表現於其作品上、大家就跟着他笑、藝術家的哭表現在作品上人家也就跟着他哭、不論悲酸痛苦都能够使接與的人們受同樣感動的、所以藝術只要在他作品上暗示人們應走的途徑、接着的人、因為心靈深處到了這樣的感應行动、也就自然而然的前進了、漫畫之在繪畫中的地位是與文藝界中的文藝一樣意義、正因其浪漫的小品、更能顯顯的表現作者深刻的情感、所以在作者方面、不費多量的時間與精神、而觀者方面的時間與精神也是一樣的經濟、而且能收到史大的効力、其在藝術上之地位與價值就可想而知、文藝八品自然要文藏有了根底、小品才能够精巧動人、漫畫自然不能例外、可是現在有些漫畫者、並沒有經過繪畫的基本練習、也就東抄西襲的、改頭換面的畫起漫畫來了、在畫報上竟自謂□□畫家、漫畫界若不極力注意下、恐將來漫畫要被人目為「圃所的畫風」了、學漫畫是非不可事而且應嘉許的、不過未成熟的時候而稱□□畫家、似乎有幾分肉麻、而且給漫畫界也許多不便之處、凡是我們出一種刊物、說句話動一動筆、至少也要給一部分的接與者、得到我們的感化、才不致白費力氣、若只得到相反因結果、則愼而藏之可也

還有漫畫的形式上的種類和思想上的畛別、本想提出來討論、因時間上的關係不能再寫、只好留待下次

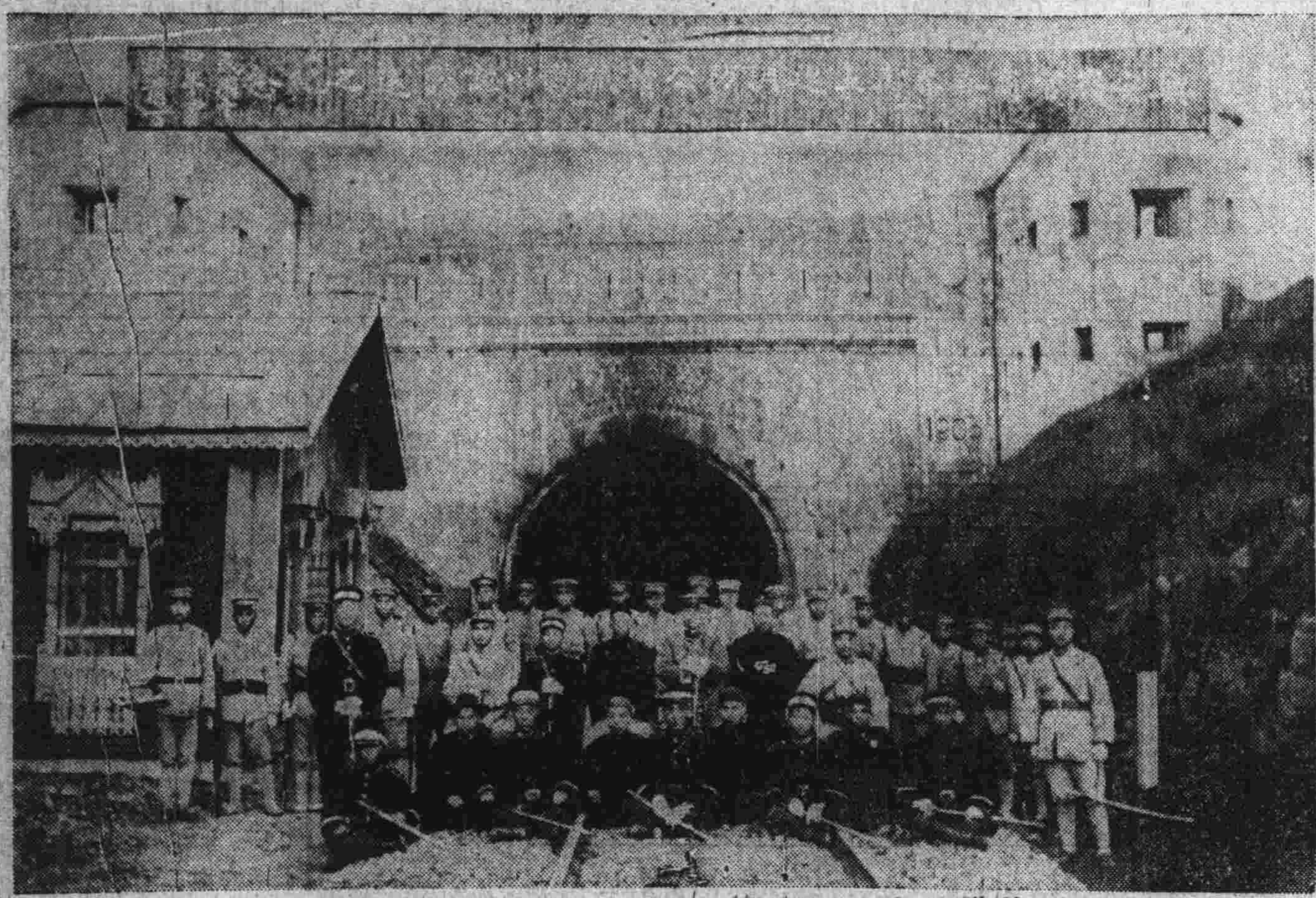

呼倫警報中之興安嶺……興安嶺各界歡送駐調時攝影……

長伯川書法

(右、臨張遷碑)(左、臨寶齋堂帖)

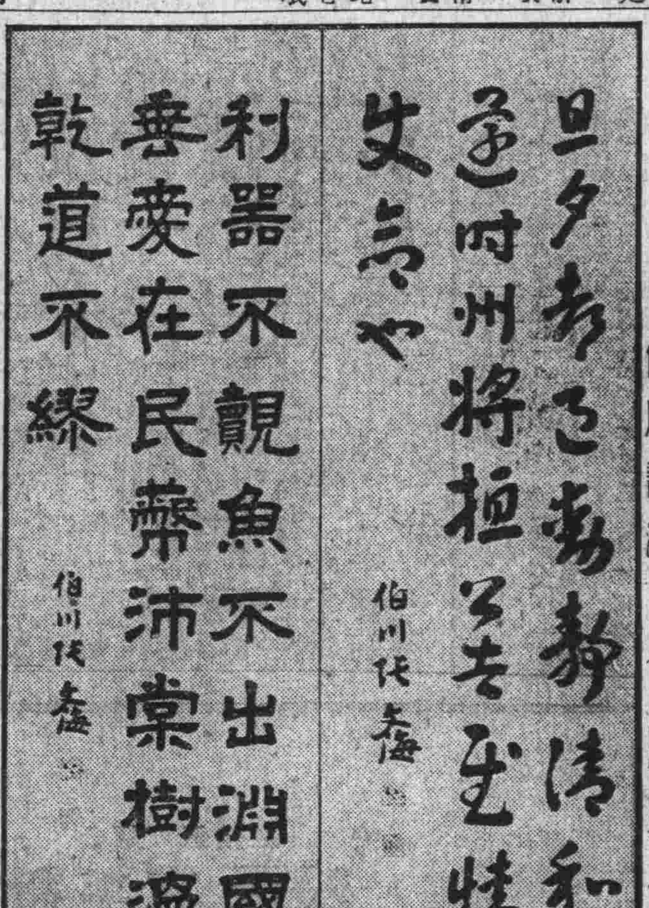

憶虎談

(夢)

丙寅春正甬虎當頭吾友宦海澄夫設燈虎以應佳節其中佳句頗多追憶一二以饗同有嗜痂癖者

佈穀催耕　打一字「鵬」

宣統廢帝　打四子　二解鈴「□民同焉、於王何有」

國打古文二句「請看今日之域中竟是誰家之天下」

大總統才識優長召議文武會議天下　打尚三句書不連「元首明哉、謀及卿士、謀及庶人」

▲打四子一謎目一「吾與點也、小人」

宣統退位南北議和　打古人二「□術孫策」

虎帳夜談兵　射古人一「燭之武」

一頂綠頭巾　射古人一捲簾「戴不勝」

本姓□　射毛詩一「天水同人」

宜入學十任合婚嫁娶　射劇名一「得意緣」

科學的應用

(何葆琨)

科學這種東西、隨處都可以應用、可是我們往往忽畧微細的地方、不想法去應用、眞是可惜、我新近從敝校化學教授林工程師處得到一樁科學的新聞、我認為非常有價值、諒為讀者所歡迎的吧

木材質、可以溶解於丙酮這二點智識、想讀過有機化學的總會知道、我們便應用這個原理、利用他來修理眼鏡脚、什麼道理呢、因為現在市上所售的什麼五顏六色的冒充玳瑁眼鏡脚、他的成分大都是木材質、所以折斷了之後、可把丙酮滴之於斷口、木材質便會溶解、成膠狀、不多時就會凝結、把斷口緊接住了、和新的一樣、這個小小的發明、就是那林工程師在美國求學時發明的、據說頗得彼邦人士之歡迎、都認為非常奇巧、立刻把他試驗、結果除了金屬脚和眞的玳瑁脚而外無不屢試屢驗、我願閱者不妨去試一下、才知言之非謬啊、(按丙酮係一種有機化合物、普通藥房、都有出售、每磅價約一元一磅不知道可以修幾千萬副、比到眼鏡公司去修總要便宜多多了吧

別後

(高風)

別後的時光…
如寒宵裏失去了偎倚的爐火
祗感到一陣陣的悲涼孤冷了
在清淒的月夜
在慘淡的黃昏
在風雨的深宵
在悲傷的過程
這輕煙以的不堪回首的前塵
這如迷夢般的最難忘的剎那
如狂濤動盪我的肺腑
如萬箭刺透我的心靈
望着漂將逝的悠悠歲月
和這日日難推過的黃昏
別後的時光啊
卻將何以遣我這忐忑的心情

一九二八、八、四、於深宵不寐中

新書目錄

●商業參考書類

▲人壽保險學 大洋一元二
▲倫敦貨幣市場 大洋九角
▲記賬學 大洋九角
▲廣告心理學 大洋八角
▲商業歷史 大洋一元二角
▲商業地理 大洋一元
▲實用廣告學 大洋四角
▲統計學 大洋一元
▲商業道德 大洋三角五
▲商品學 大洋三角
▲保險學 大洋一元四
▲零售學 大洋五角
▲進貨學 大洋八角
▲銀行學 大洋八角
▲貨幣論 大洋八角
▲商業經濟 大洋二角五
▲商業簿記 大洋九角
▲商事要項 大洋五角
▲經商要素 大洋一元
▲商業學概論 大洋六角
▲股份公司經濟論 大洋一元
▲中國商業史 大洋八角
▲近世窗飾術 大洋四角
▲中國商業習慣 大洋五角六
▲零賣商店經營法 大洋五角
▲貨法五百種 大洋六角
▲標法要義 大洋二角五
▲廣告須知 大洋四角
▲信託公司概論 大洋二角
▲投資常識 大洋二角
▲中國之買辦制 大洋二角五
▲新式販賣術 大洋六角
▲實業上個人效能論 大洋六角
▲商店組織管理法 大洋八角
▲上海通商史 大洋二角五
▲銀行攬要 大洋一元六
▲銀行簿記法 大洋一元二
▲商人寶鑑 大洋一元六

◎謹告 外埠函購郵費照書價加一計算中國郵票與本郵票皆可通用但用四分以內者爲限特此聲明

啓明書社
電話九四二七番

協和醫院

診療科目 內科、外科、眼科、小兒科、花柳病、婦產科、皮膚科、耳鼻咽喉科

特備最新德國六〇六藥針其他花柳病治療及戒除多年鴉片嗎啡癮之最新靈藥並設備有各等病室患者可隨意入院

總理 遲祚廷
院長 南滿醫學士前山東後防院外科長 王鴻壽
經理 徐雲庭

本院大龍街四十五番地電話四〇四二號 分院西崗子露天市場東首私立町七番地

上海大戲院

八月二十二號起連映五天

古裝商周野史神怪變化偉大佳片

哪吒鬧海

上海大中國影片公司出品 導演 顧無爲 主演 林如心

（下期預告）方世玉打擂臺

世界 華北大戲院 舊址

陰曆七月十一起連映五天

加演滑稽片 觀之令人捧腹

紅顏俠兒

偉大俠義武術巨片

（下期預告）二度梅

經理人辭職聲明

福星街一五七番聚仙居經理人戴志潔因有高就業已辭職自登廣告日起凡該某經手之一概歸本人負責與敝號無干涉嗣而惠我主顧由接向敝號接洽可也恐未週知特此聲明

大連福星街一五七番 聚仙居主人謹白

中醫 張文熙

服藥無效 歡迎質問

寓大連粵町山東大藥房 借電話三二七三

張伯川書畫

另備樣張函索即寄

書對聯四尺二元五尺三元中堂同屏條四尺一元五尺一元五角

山水中堂三尺八元四尺十二元長三尺寬一尺者每條四元

花卉照山水八折先潤後寫約日取件

收件處北京琉璃廠澄懷閣淳菁閣倫池齋等各大書畫店

上海河南路九華堂厚寶記朵雲軒等各大箋扇莊

大連市大龍街十六番地啓化書社電話五〇三一番

通訊處大連市大龍街五十五番地本寓

新昌號紬緞莊廉價劃一廣告

夏去秋來歲月疊更應時運到蘇杭名廠緞葛綢紬平金顧繡旗袍馬甲歐美呢絨色新花美奇麗超群以及夏令現存應需諸貨一律特別從廉定價出售惠我諸君倍前賞光則歡迎無涯矣

大連市西崗平和街三十七番地 電話三八四七番

速哉三井賠款

敝號五月十七號燬房五間內計機器貨物總値大洋一萬餘元是三井保險盛君同洋員查驗明實立即賠償足見保險全信受險無損登報表情

營口華權泰製釦工廠主人 李雨亭 李敬之

吸烟人適用之

斯毛克牙粉

總草化粧品藥店均有出售 定價金十七錢

滿州總經理 大連市大山通 泰東洋行

45

敬啓者本報社爲便利連市各界閱報者起見特委下列九處爲本報代派處閱者請就近訂購爲盼

寺兒溝 興順盛 電話七六八九
奧町 義順記 電話七五九六
近江町 和興益 電話七二八七
小崗子 永來興 電車站
初音町 西洪順 電話七六三九

滿洲報大連總派報處 小崗子大龍街四十五番地 電話四〇四二

星個浦 鴻信號 公園西正門
王陽街 獨立靴店 二百〇一番地
香爐礁 魁順號 三區卅一番地
沙河口 三輪洋行 巴町五十四番

沙河口西町九十四番地

滿洲報沙河口派報處 電話呼出九〇一九

發行人 西片朝三 編輯人 金念曾 印刷人 金塞章